EL DIARIO PALENTINO

Fundado en 1882 y 1890

N.º REFUNDIDO 5.324

TELEFONOS
1353 REDACCIÓN.
1526 IMPRENTA
2006 ADMINISTRACIÓN

EL DIA DE PALENCIA

DIRECCIONES
DIRECCIÓN Y TALLERES: MAYOR, 147 - 151
APARTADO DE CORREOS, 17

MARTES 27 JULIO 1954

EDICION SIETE TARDE
Ocho páginas: UNA peseta

Los marqueses de Villaverde en California

Son objeto de muchas atenciones y agasajos

Beverlyhitle (California), 25. — Los Marqueses de Villaverde han llegado a ésta para una estancia de cinco días en su viaje por los Estados Unidos.

La Marquesa, doña Carmen Franco Polo, dijo que consideraba que el pueblo norteamericano «es maravilloso, especialmente por su carácter abierto y amistoso». Acompaña a los Marqueses de Villaverde los Condes de Valmaseda; el magnate tejano del petróleo, Torkild Riebes y su hija Ruth, en el avión particular de éste. Preguntada la Marquesa de Villaverde, que vestía un elegante vestido color amarillo, sobre cómo se sentía después del vuelo, respondió que un poco cansada, pero muy bien. Fueron recibidos por el cónsul de España en Los Angeles, don Antonio Espinosa.

Palencia tributa clamoroso homenaje de adhesión al Caudillo

S. E. el Jefe del Estado, acompañado de su esposa y el Ministro de Obras Públicas, inaugura la Residencia "Lorenzo Ramírez" y el "Colegio de Huérfanos de Ferroviarios"

En los pueblos del trayecto se interrumpieron las faenas agrícolas para aclamar a Su Excelencia

26 de Julio de 1954: fecha memorable para Palencia

CUANDO FRANCO VINO A LA CIUDAD A INAUGURAR DOS OBRAS DE LA ESPAÑA NUEVA, POR LA QUE MURIERON LOS MEJORES

La ciudad engalanada. Un calor de bochorno que, lejos de servir de letargo, paradójicamente, servía de incentivo para avivar el entusiasmo y el fervor patriótico.

Palencia ha vivido, en el día de ayer, como se esperaba, una fecha memorable, una fecha que será recordada en los anales palentinos.

Un toldaje de grimpolas y gallardetes con los colores rojo y gualda de la enseña nacional que hizo su eclosión victorioso precisamente hace diez y ocho años, exornaba la calle Mayor Principal, columna vertebral de la vieja ciudad que hoy vibraba de júbilo ante la noticia de la llegada del Caudillo.

La buena nueva se expandió por todos los confines de la provincia, donde bajo el sol agobiador de Julio, el trajín en las eras es incesante.

Pero hoy se hizo un alto en las faenas, porque el acontecimiento valía la pena. Sólo hay dos fechas en que tradicionalmente suelen interrumpirse el febril afán de los agosteros, que trabajan contra el reloj en la ruda tarea de allegar cuanto antes el trigo a las paneras: la de Santiago y la Virgen de Agosto.

El paréntesis de la primera de estas festividades se prolongó al lunes, día en que el Generalísimo, bajando en rápido viaje, desde las umbrosas y frescas tierras de Galicia, se asomaba al paisaje de oro y arcilla abrasada por el sol, de Tierra de Campos.

Se hizo un alto en las faenas, porque en realidad merecía la pena contemplar de cerca el rostro y la sonrisa cordial y abierta de Franco, el hombre que redimió a España, el jefe invicto que hizo posible el pan y la justicia y devolvió a la Patria su impulso de grandeza y una inquietud renovadora.

Al paso por los pueblos la caravana de Franco, los labriegos de rostro atezado por el sol de la llanura, habían dejado anclado el trillo como una lancha sobre el mar de mieses y salían a la carretera, hombres, ancianos, mujeres y niños, para aclamar con delirante entusiasmo, a Francisco Franco. Y lo hacían, con el estilo y el ademán sobrio de esta tierra, sin estridencias ni griterío, pero con el sentir hondo de los corazones castellanos que sólo dicen lo que quieren y lo que sienten.

El recibimiento al Caudillo Franco ha sido del mismo tono: austeridad, emoción y sentimiento. Cuando un hombre de Castilla aplaude y grita: «Viva Franco» y «Arriba España», sus gestos tienen una hondura y una autenticidad que brota de lo más hondo del corazón.

Franco llegó a la Residencia de «Lorenzo Ramírez», a las siete menos cuarto en punto de la tarde. Durante todo el día, los altavoces de la Radio colocados en la calle Mayor, expandían las noticias de la histórica visita de Franco a Palencia. Las calles de la ciudad presentaban el ambiente y el color de los días de Feria.

«Parece un día de toros». Esta frase de un «hombre de la calle», expresaban gráficamente la animación que se registraba en la ciudad antes de la llegada del Caudillo.

Abarrotadas las terrazas de los cafés, casi sin poder dar un paso bajo el «paraguas municipal» de los soportales de la calle Mayor, que en el día de ayer eran sombrilla deseada para defenderse del sol implacable de Julio.

Habían llegado a Palencia los hombres del rostro moreno, la flor y nata de la Palencia labradora, corazón de Tierra de Campos.

A las cuatro y media de la tarde cerró sus puertas el comercio y se interrumpió el trabajo en las industrias.

Era un paréntesis solemne que cortaba a cercén el ritmo del aquietado vivir provinciano. La espera de Franco se prolongó hora y tres cuartos sobre el horario previsto.

Es característica la puntualidad asombrosa de los viajes del Caudillo que, como gran militar, concede a la disciplina del reloj la máxima importancia. Pero esta vez no hubo más remedio que ceder ante el entusiasmo de los pueblos del trayecto que materialmente se volcaban sobre las carreteras en su afán de aclamar y contemplar de cerca al hombre, casi mítico, que rige los destinos de la Patria.

—Ha sido algo tal vez sin precedentes, —decía a nuestros compañeros un alto funcionario del séquito de Franco—. El vecindario de los pueblos de nuestro itinerario tan pronto como pisamos la raya de la provincia de Palencia, ha sido una barrera en nuestro viaje, y materialmente frenaban el paso de los coches de la caravana para aclamar a Su Excelencia con verdadero delirio y fervor patriótico. Algo que a todos, y al Caudillo también, ha impresionado vivamente.

En la inauguración de la Residencia del Seguro de Enfermedad, un edificio grandioso y una instalación modelo que lleva el nombre de un glorioso héroe palentino, Lorenzo Ramírez, todo ha sido sencillo, pero emocionante.

Al pie del suntuoso edificio que servirá de alivio al dolor y a la enfermedad de los que trabajan protegidos por la justicia de Franco, se apiñaba una multitud disciplinada que, al llegar el Caudillo, se encrespó en el oleaje de los vítores y las aclamaciones. Franco recorrió todas las dependencias como en una sobria visita de inspección. Una inauguración sencilla, de ritmo y tono castrense, que fué como un «pasar revista» para comprobar si todo estaba a punto. No hacía falta más. La obra queda ahí, testimonio fehaciente de una política social.

El Caudillo subió a su coche y la caravana enfiló nuestra larga calle Mayor, en cuyas dos aceras se apiñaba el gentío anheloso de ver a Franco, de expresarle, sobriamente, castellanamente, su gratitud y su adhesión.

A las siete y cuarto, el Caudillo llegaba al Colegio de Huérfanos de Ferroviarios, otra grandiosa realización del régimen. En medio del más característico paisaje de Tierra de Campos, sobre las tierras pardas y gredosas, suavemente onduladas de «la miranda», se alza un edificio imponente en el que se albergan quinientas huérfanas de ferroviarios.

El acto de inauguración del Colegio ha sido emocionante.

El Prelado de la Diócesis, doctor Souto Vizoso, ha bendecido los soberbios locales. En el salón de actos ha tenido lugar una breve sesión presidida por el Caudillo. La voz de una de las huérfanas, que ha recitado una poesía dedicada a Franco, ha subrayado, líricamente, la gratitud de las acogidas en este gran hogar que las hará mujeres cristianas y aptas para valerse por sí mismas en la vida.

Un alto funcionario de la RENFE ha hecho entrega a Franco del título de Presidente honorario de los Colegios de Huérfanos de España y ha glosado la importancia de la institución y lo que ello significa como obra asistencial para los ferroviarios españoles.

Y Franco, entonces, ha hablado para subrayar que el Régimen no ceja en sus anhelos de justicia social y ha puesto de relieve la admirable labor que realizan las religiosas salesianas y el esfuerzo de los ferroviarios, que han logrado con sus aportaciones una institución modelo en su género.

Todo ha sido sencillo, sobrio, de estilo castrense. Sin grandilocuencia, ni pompas protocolarias, con el signo de la austeridad y el quehacer fecundo de la España de Franco, en la que importan más —hoy Palencia lo ha visto— las obras que las palabras.

Consignemos el detalle de que dos ilustres personalidades vinculadas o nuestra tierra efectivamente, dos «casi palentinos» de corazón, aunque no de nacimiento, el Ministro de Obras Públicas, señor Conde de Vallellano y el ilustre Marqués de la Valdavia, Presidente de la Diputación madrileña, han sido testigos de honor de esta gran efemérides palentina.

Esta ha sido, en síntesis, la jornada memorable que ha de quedar indeleble en la crónica local. Repitámoslo: el 26 de Julio de 1954 es para los palentinos una fecha histórica, que se enunciará escuetamente así:

«Cuando Franco, Caudillo de España, vino a Palencia a inaugurar dos obras que pregonan la justicia social de la España nueva por la que cayeron los mejores».

El alcalde de la ciudad, saluda al Caudillo.--(Foto PAYA)

Palencia recibió a su Caudillo con el corazón delirante

(Crónica especial de José Ramón Alonso retransmitida por Radio Nacional)

Desde Santiago, donde la fe de España dió comienzo, ha bajado hoy el Capitán Francisco Franco hasta las comarcas palentinas de la Tierra de Campos, en las feraces llanuras de trigo y de mesnada, donde el viento de la tarde arranca tormentas de polvo del montón de los haces, y el sol se oculta como en el mar, tras tremendo restallar de fuego sobre un horizonte, seco y endurecido por un amor que abrasa. Ocho años, nada menos que todo ese tiempo, en el cual está contenido el que transcurrió desde 1946, hacía que el Caudillo de España no visitaba estas comarcas, que fueron aquellas donde su capitanía despertó mayores fervores, más fuertes entusiasmos, y más duros y tremendos sacrificios. ¿Quién no recuerda, entre otras, a aquellas bravas milicias palentinas de Aguilar de Campoo, que al mando del laureado comandante Ramírez contaron entre las primeras en la empresa de recuperación de España? ¿Cuántos falangistas, cuántos voluntarios, cuántos soldados, salieron de estas tierras heroicas, para la muerte o para la victoria? Castilla dió en la guerra la sangre y el pan, como siempre en la Historia lo había hecho. Las tierras del Carrión fueron ejemplares en la guerra, como luego habían de serlo en el esfuerzo de la paz. La misma paz, al paso de Franco, despertaba en los pueblos resecos el entusiasmo delirante de las poblaciones; paz que existe porque hombres como los que aquí nacen han sabido conquistarla, y porque fieles siempre a Franco, han continuado siendo dignos de merecerla.

Para visitar hoy una Residencia del Seguro de Enfermedad y un Colegio de Ferroviarios, Franco ha hecho 500 kilómetros, desde Sada hasta Burgos, bajo el sol implacable de la canícula castellana, que arranca hervores de la tierra y fosiliza los trigales, hoy amontonados en las cumplidas eras. Era este de hoy, como de fiesta en esta cuna de Castilla que recibía a su Caudillo con el corazón delirante. Porque amigos, si la preocupación reflexiva hace que los hombres de la ciudad amemos a Franco, en estos pechos campesinos se conserva íntegra la fe política de los tiempos legendarios de la Cruzada. Aquí, el vestir la camisa azul sigue siendo un acto casi religioso, rabiosamente sincero, profundamente auténtico. Castilla ama hasta la pasión cuando ama, y Franco ha sabido desde siempre tener por suyo el fuerte y duro corazón de los castellanos.

Cuando todos estábamos cansados, doloridos, rotos por la marcha, Franco estaba hoy más joven que nunca, sonriente al saludar a las multitudes, con un vigor intacto que causa el asombro de todos. ¡Señor, y qué portentoso milagro de fuerza y juventud nos da este Caudillo, al que no agotan ni las marchas ni los despachos; ni las ceremonias ni los consejos; ni los deportes, ni las vigilias sobre el difícil vivir de España! Admirable, expléndido vigor el de este hombre, por especial designio de Dios nunca vencido ni por los avatares ni por los años. Que dure, Señor, ese milagro, que tanto importa para el porvenir y para el presente de España.

En torno a Franco, Palencia ciudad y Palencia comarca, dió esta tarde el ejemplo del fervor, de la fe y del entusiasmo. Aquí todo se conserva como en el pasado, pero vertido a los moldes nuevos del presente. Viajan sobre los campos los tractores, se afanan las trilladoras, surgen hacia el cielo los silos, crecen las edificaciones —como éstas, admirables del Sanatorio y del Colegio—, y todo pregona bajo el sol torvo y agostador el canto de una España renacida y siempre joven. En torno a Jesús López Cancio, hoy Gobernador de estos hombres, ayer jefe de campamentos en el Frente de Juventudes, Delegado en Asturias y capitán de la admirable aventura falangista que fué la marcha desde Asís hasta Roma en el Año Santo de 1950, la provincia mandada y bien mandada, da el ejemplo de su alegría, de su vigor político y de su entrega a los destinos comunes de la Patria. Palencia era hoy, en sus calles y en sus plazas, un aclamar delirante al paso de Franco. Y es que el buen mando, como aquél del que Franco da ejemplo a todos, fructifica siempre en el amor y en cariño de los gobernados.

Cayó la tarde, quedó vencido el rigor terrible de una jornada castellana, y Franco continuó su camino hacia un descanso merecido, tras las fatigas de éste y de tantos años. Tras él queda, como siempre, la fuerte y recia resolución de los hombres de la Tierra de Campos; que bien saben que nada se gana sin esfuerzo, y que una buena política, como un buen trigo, exige el desvelo de cada minuto y de cada hora. Pero ellos saben bien que con el Caudillo, España florece como en cada año sus espigas, y que un viento de paz y de prosperidad flota sobre esta cosecha que, todos a una, sembramos para ejemplo del mundo, desde la gloria de El Alcázar hasta la última batalla del Jarama.

La Fe política se renueva al paso del hombre que nos manda. Palencia le ha dado sus vítores, ansiados tenazmente, pero contenidos, desde hace 18 años, cuando aún la victoria no había florecido. Hoy vemos aquí la espléndida cosecha de los campos, y la más brillante cosecha de las almas.

La esposa del Caudillo, doña Carmen Polo de Franco, se dirige a la Residencia «Lorenzo Ramírez, acompañada de las delegadas de la Sección Femenina.--(Foto PAYA)

El Caudillo, en unión de su esposa, a la entrada del Colegio de Huérfanos ferroviarios (Foto PAYA)

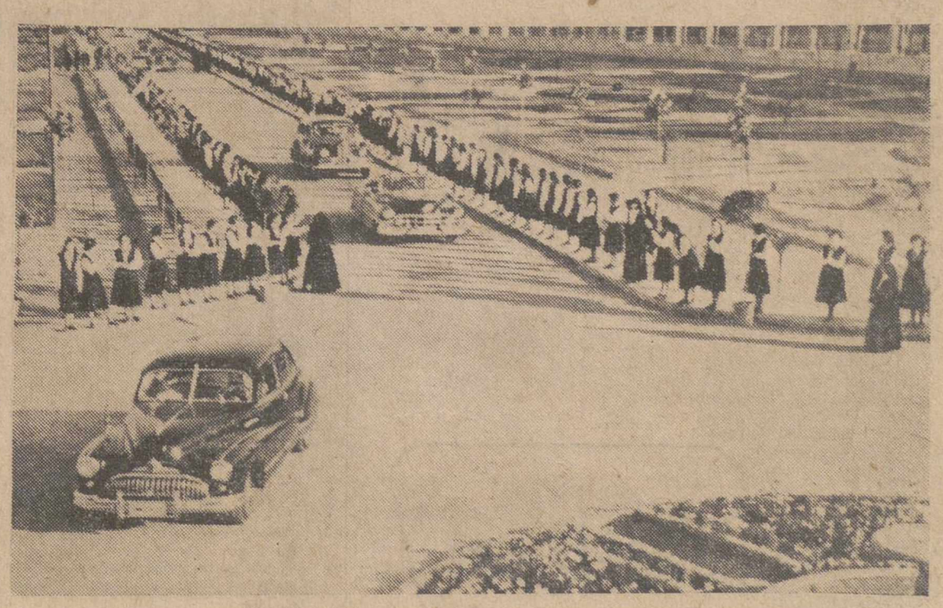

Magnífica perspectiva que ofrecía la explanada del Colegio de Huérfanos Ferroviarios en el momento de hacer su entrada el coche de Su Excelencia el Jefe del Estado.--(Foto PAYA)

LA CIUDAD SE ENGALA PARA RECIBIR AL CAUDILLO

Llegan representaciones de los trabajadores mineros, agrícolas e industriales de la provincia

SE CONFIRMA LA NOTICIA

Confirmada ayer oficialmente la noticia de que S. E. el Jefe del Estado y su ilustre esposa doña Carmen Polo de Franco, harían una visita a nuestra capital al regresar de Santiago de Compostela, con la premura que el tiempo exigía, comenzaron a realizarse los necesarios preparativos del recibimiento.

El domingo por la tarde ya quedó fijado al público el Bando de la Alcaldía que insertamos en otro lugar, invitando al vecindario a dispensar al Caudillo de España y su séquito una acogida digna de nuestra ciudad y una adhesión de entusiasmo e inquebrantable manifestación patriótica

PREPARATIVOS

A través de la Prensa, de la Radio, de las Jefaturas locales de la Falange y de las organizaciones sindicales, la grata noticia se extendió rápidamente por toda la provincia y esto dió lugar a que en todas las ciudades, villas y pueblos palentinos, surgiera el colectivo deseo de acudir a la capital nutridas masas de productores y labradores, con sus jerarquías y autoridades al frente, para rendir al Generalísimo Franco y a su ilustre esposa, un recibimiento brillantísimo y una manifestación de entusiasta saludo y adhesión patriótica que patentizasen los muy arraigados sentimientos de estas sencillas y nobles gentes palentinas, que tan denodadamente supieron luchar y laborar por el Movimiento Nacional.

Estas espontáneas primeras manifestaciones de adhesión y afecto sincero hacia el Caudillo, pronto llegaron a conocimiento del Excmo. señor Gobernador civil y Jefe Provincial del Movimiento, Sr. López Cancio, y en su consecuencia dispuso que se facilitasen los medios apropiados para que, productores, sindicados y falangistas que así habían expresado sus deseos, pudieran trasladarse a Palencia a rendir homenaje al Caudillo. Se ordenó que se reforzasen los servicios de coches de línea y ferrocarriles provinciales y que autocares y trenes mencionados, retrasasen la hora de su salida de la capital hasta después de la marcha de S. E. el Generalísimo Franco, para que todos pudieran hacer el viaje de regreso a sus residencias en forma conveniente.

LA CIUDAD SE ENGALANA

Desde la tarde del domingo, ya se dió comienzo a los preparativos para la recepción del Caudillo Franco.

Brigadas de obreros empezaron sus trabajos de engalanamiento de la población, colocando profusión de gallardetes y banderolas con los colores nacionales y del Movimiento, a todo lo largo del trayecto que había de recorrer el Generalísimo y su comitiva durante su estancia en Palencia y muy especialmente la calle Mayor, semejaba un largo túnel formado por las banderas y guirnaldas que de una a otra acera, en lo alto, la cruzaban.

También a lo largo del trayecto, se colocaron altavoces que habían de ser utilizados para transmitir al público las órdenes de organización, dadas por las autoridades.

ARCOS TRIUNFALES

En diversos lugares de la ciudad, durante la tarde del domingo y noche siguiente, se levantaron artísticos y monumentales arcos de triunfo en honor del Caudillo.

En uno de los extremos del Puente Mayor, por donde había de verificar su entrada en Palencia S. E. el Generalísimo y su séquito, fueron colocados grandes mastiles con las banderas Nacional y del Movimiento, enlazadas con guirnaldas de follaje y en el centro de este amplio paso sobre el río Carrión, se levantó un suntuoso arco en cuyo frontis figuraba la inscripción:

«Palencia a Franco, Caudillo de España», sellada en la parte anterior, con el escudo provincial que forma el conjunto de los siete partidos judiciales, bordeado del clásico lema «Armas y Ciencia». Por la parte posterior del arco, se ha colocado el escudo de la capital.

En la explanada de la Glorieta de Héroes del Alcázar, al comienzo de la carretera de Burgos, la Fábrica Nacional, levantó otro arco monumental, de triple cuerpo, en el que figuraban, además del escudo nacional, los emblemas del Cuerpo de Artillería, profusión de guirnaldas y gallardetes, dos piezas de artillería ligera y la cartela de: «La Fábrica Nacional, a S. E. el Generalísimo».

Sobre la carretera de circunvalación, entre el Campo de Deportes «José Antonio» y la «Electrólisis del Cobre», se construyó otro triple arco artístico, adornado con gran número de banderas nacionales en su parte superior, pintadas sus columnas con los mismos colores, guirnaldas de follaje que le circundaban y en la parte central el escudo de nuestra ciudad, entre la inscripción de: «Palencia a su Caudillo».

Además de la multitud de banderas nacionales y del Movimiento colocadas en calles y lugares más estratégicos del trayecto, sobre los muros de tapias y cercas de obras en construcción y solares acotados, habían sido inscritas las frases y triples palabras de «Viva España», «Arriba España» y «Franco, Franco, Franco».

ANIMACION EN LA CIUDAD

Desde las primeras horas de la mañana del lunes, la animación en las calles y plazas de la población era inusitada, puesto que en los trenes de la Renfe, en los de los Ferrocarriles Secundarios de Castilla y en los numerosos coches de línea y autocares llegados de todos los pueblos de la provincia, vinieron a Palencia masas de productores, labriegos, falangistas y sindicados, que, distribuyéndose por la ciudad daban a ésta señalado aspecto de gran fiesta y muestras del entusiasta recibimiento que había de tributarse a S. E. el Caudillo de España. Esta animación y confluencia de forasteros, se acrecentó notablemente, al llegar, a primeras horas de la tarde, más contingente de público en coches procedentes de los más alejados pueblos de la provincia.

También daba sensación de extraordinaria animación, el tránsito por nuestras calles de las fuerzas del Ejército, pertenecientes al Regimiento de Cazadores de España, número 11 de Caballería, de guarnición en Burgos, llegadas a Palencia para rendir honores a S. E. el Generalísimo Franco, juntamente con las del destacamento de Artillería que guarnecen esta plaza, las de la Guardia civil de la Comandancia y las de la Policía Armada y de Tráfico y Policía Municipal, vistosamente engalanada, correspondientes a las plantillas de la capital.

Estas notas de animación y fiesta extraordinarias, se acrecentaban con el ambiente patriótico y alegre que ofrecía la población, teniendo los balcones de todas las calles adornados con colgaduras de los colores nacionales y con los tapices y reposteros escudados que figuraban en las fachadas de los edificios públicos, donde la Bandera de España había sido colocada a toda asta.

Inauguración por el Caudillo de la Residencia "Lorenzo Ramírez"

Fué recibido por el Presidente del Consejo de Administración del I. N. P. don Carlos Pinilla y autoridades

Acompañaban a Su Excelencia su esposa y el Ministro de Obras Públicas

Desde las primeras horas de la tarde, una gran muchedumbre, discurría pasando el Puente de Hierro, por el camino viejo de Villamuriel, para dirigirse a la Residencia «Lorenzo Ramírez», del Seguro de O. de Enfermedad, que iba a ser inaugurada por Su Excelencia el Jefe del Estado.

A partir de las cinco, el lugar, uno de los más pintorescos de nuestra ciudad, aparecía abarrotado de público que esperaba impaciente la llegada del Caudillo de España, para manifestarle el más cálido y ferviente plebiscito de adhesión inconmovible, de fe y de entusiasmo. Destacaba la presencia de numerosos productores de todos los sindicatos, que allí se habían trasladado para agradecer a Franco su preocupación por las clases trabajadoras, su política social, realidad firme y no hueca palabrería, como lo demostraba, precisamente, la magnífica Residencia del Seguro de Enfermedad, modelo entre las de su género y que asombra por la magnificencia con que se ha instalado, y que el Generalísimo de los Ejércitos, el Caudillo de la paz, iba a inaugurar con su visita.

Entre la abigarrada multitud, los muchachos de las Falanges Juveniles, entremezclados con los viejos camaradas de tez curtida al sol de Castilla, que dejaron hoy el trillo, la fábrica o la mina, como hace diecíocho años, con la misma ilusión llena de emoción, para estar cerca del Capitán.

En uno de los ángulos de los espaciosos jardines que enmarcan la entrada al nuevo edificio, la Sección Femenina de Falange, ponía una nota de belleza, y el colorido de sus camisas azules y bolnas rojas se mezclaba con los trajes regionales que vestían muchas de las afiliadas.

Frente a la fachada principal formó un escuadrón de Caballería, con bandera y banda para rendir honores y la centuria «Lorenzo Ramírez», de la Guardia de Franco de Palencia. En otros espacios formaban varias centurias del Frente de Juventudes, con sus guiones respectivos y la Banda de Música de las Falanges Juveniles de Guardo, así como los danzantes de Támara, ataviados con su clásica vestimenta.

El cuadro era majestuoso, pero sobre esa brillantez, estaba el ambiente, el entusiasmo difícilmente contenido, la ilusión de un pueblo apretado para ver a su Caudillo.

AUTORIDADES Y REPRESENTACIONES DE LA CAPITAL

Momentos antes de las cinco y media comenzaron a llegar a la Residencia, las autoridades, jerarquías y representaciones, que fueron ocupando los lugares señalados.

Bajo mazas, el Ayuntamiento en pleno, con su alcalde al frente, señor Pérez de Guzmán, que vestía de etiqueta; la Diputación Provincial, también con sus maceros; el Consejo Provincial de Falange; el Gobernador militar de la plaza, coronel don Enrique Daganzo Martínez, coronel director de la Fábrica de Armas, don Antonio Adalid Ascarza; teniente coronel jefe del Parque Móvil, don Faustino Tejerina y otros jefes y oficiales; el presidente de la Audiencia, don Antonio Manuel del Fraile, fiscal, don Eduardo Jauralde; magistrados y el juez municipal y en funciones de Instrucción, don Juan José Ortega Lamadrid, así como los delegados provinciales y jefes de los distintos ministerios y demás autoridades y jerarquías provinciales y locales.

PERSONALIDADES DEL INSTITUTO NACIONAL DE PREVISION

De Madrid llegaron para asistir a este acto inaugural, el Excmo. señor don Carlos Pinilla Turiño, Presidente del Consejo de Administración del Instituto Nacional de Previsión, el Excelentísimo señor don Daniel Sáez de Miera, Jefe Nacional del Seguro de Enfermedad; el Iltmo. señor don Ramón Díaz Fanjul, Director de Asistencia Sanitaria e Instalaciones del Seguro de Enfermedad, el Ilustrísimo señor don Víctor Fernández, Director de personal; el Iltmo. señor don Valentín Fernández Badía, Secretario del Consejo del I. N. P.; el Ilustrísimo señor don Pedro Rapallo, Director de Servicios especiales; el Iltmo. señor don José Gómez Sabugo, Inspector Nacional del Seguro de Enfermedad; don Miguel Lafont Lepidana, subdirector médico de la Dirección de Asistencia; don José Caballero Merchantes, Subdirector administrativo; don Siro Azcona, Inspector general del Plan Nacional de Instalaciones; don Miguel Sánchez Bordona, Inspector Médico de los Servicios Centrales; don Eduardo de Garay, arquitecto de la obra y otras personalidades y representaciones del Instituto.

LLEGA EL CAPITAN GENERAL DE LA REGION, CON EL GOBERNADOR CIVIL Y OTRAS AUTORIDADES

El Gobernador civil y Jefe provincial del Movimiento, don Jesús López-Cancio Fernández, cuya presencia fué acogida con cariñosos aplausos, llegó acompañando al capitán general de la VI Región, teniente general don Antonio Alcubilla Pérez, quien pasó revista a las tropas formadas.

Llegaron también, el general don Eugenio de Frutos Dieste, jefe de la Quinta Región Aérea y el general de la Guardia Civil, don Rodrigo Zaragoza, jefe de la Tercera Zona.

Entre las autoridades que esperaban también la llegada del Caudillo, figuraban los Directores generales de Ferrocarriles, don José María Aguinaga, de Carreteras, don Manuel Arrillaga, de Propiedades, don Justo González Tarrío; don Blas Sierra, Fiscal Superior de la Vivienda; el Presidente de la Diputación de Madrid, señor Marqués de la Valdavia y el Delegado de Trabajo de Vizcaya, don Luis Nozal.

LLEGA EL MINISTRO DE OBRAS PUBLICAS

A las seis de la tarde llegó el Ministro de Obras Públicas señor Conde de Vallellano, que fué recibido con los honores correspondientes, mientras el público acogía cariñosamente su presencia.

LA MADRE DEL HEROE

En el vestíbulo estaba la respetable y anciana señora, doña Flora Jiménez Aragón, viuda de Ramírez y madre del glorioso comandante Ramírez, cuyo nombre lleva la Residencia inaugurada.

LLEGA EL CAUDILLO ACOMPAÑADO DE SU ESPOSA

Poco después de las seis y media de la tarde, un incesante clamor del público, advirtió la llegada de Su Excelencia el Jefe del Estado y de su esposa, distinguida señora doña Carmen Polo de Franco.

Eran acompañados por el Jefe de la Casa Militar, teniente general Franco Salgado, el segundo Jefe de su Casa Civil, señor Fuerte de Villavicencio y otras personalidades de su séquito.

La Banda Municipal de Música, situada fuera del recinto propio de la Residencia, interpretó el Himno Nacional, mientras los gritos de ¡Franco! ¡Franco! ¡Franco!, enronquecían gargantas y atronaban el espacio.

Toda descripción del momento resultaría pálido reflejo del entusiasmo de las gentes, en el momento en que Sus Excelencias bajaron del coche.

El alcalde accidental don Rodolfo Pérez de Guzmán, dió la bienvenida de la ciudad al Caudillo, que vestía traje de paisano e hizo entrega de un precioso ramo de flores a su esposa. Doña Carmen Polo de Franco recibió también otro ramo de flores que le entregó la delegada provincial de la Sección Femenina y cuatro preciosas muñecas de artesanía, vestidas con los trajes regionales que usan los grupos de Danzas de Palencia, como obsequio para sus nietas.

El Caudillo, pasó revista a las fuerzas que le rindieron honores y después de ser saludado por el Ministro de Obras Públicas, Sr. Conde de Vallellano, por el Gobernador civil y personalidades del Instituto Nacional de Previsión y demás autoridades pasó a la Residencia, en cuya entrada la esposa del general Sandoval y la Superiora de la Comunidad de Dominicas Misioneras encargadas del cuidado de los enfermos, ofrecieron a doña Carmen Polo sendos ramos de flores.

VISITA A LA RESIDENCIA

Su Excelencia, acogido con una nueva ovación de médicos y enfermeras, que se encontraban en el vestíbulo, visitó rápidamente todas las plantas del edificio, mostrando su complacencia por el magnífico montaje de clínicas, quirófanos, salas y demás dependencias.

Con su visita Franco inauguró en Palencia esta Residencia «Lorenzo Ramírez», que a partir de hoy será orgullo de la ciudad y una soberbia muestra de la eficacia de una política social, adelantada y acertadísima.

OFRENDA DE FRUTOS

Al aparecer de nuevo en el vestíbulo el Caudillo y su esposa, la Sección Femenina de Falange hizo a Sus Excelencias una ofrenda de frutos de nuestra tierra.

Ante Franco, las muchachas de la Falange palentina, bellas muchachas, ataviadas con trajes regionales desfilaron ofreciéndole el trigo, el pan, el queso, las frutas, la miel, todos los productos típicos de Palencia.

Sus Excelencias, sonrisa abierta franca y singularmente suya, acogieron complacidos este sencillísimo acto de adhesión, que resultó de una emotividad y belleza grandes.

APOTEOSICA DESPEDIDA

Inmediatamente el Jefe del Estado y su esposa, abandonaron el edificio, mientras el entusiasmo se hacía delirante y el público con gritos de ¡Franco! ¡Franco! ¡Franco! rodeaba materialmente el coche y los muchachos de las Falanges Juveniles agitaban al aire sus boinas. Entusiasmo y fervor indescriptible, al que Franco correspondía visiblemente emocionado, saludando desde el coche, que a marcha lenta, impuesta por el público, marchaba hacia la calle Mayor.

Palencia estaba con su Caudillo.

¡Y cómo hizo explosión la austeridad de nuestras gentes!

Entusiasmo indescriptible en la despedida al Caudillo

También se levantaron arcos frente a la Fábrica Nacional y Sanatorio San Luis

Después de haber llegado los coches de línea y autocares de los pueblos de la provincia, la animación por todas las calles y en especial por las del centro de la ciudad era en extremo extraordinaria, viéndose la calle Mayor concurridísima y las terrazas de los cafés y bares, por la tarde, con una afluencia de público sólo comparable a las de los días de ferias.

A las cuatro y media las formaciones de centurias del Frente de Juventudes desfilaron con dirección a la Residencia «Lorenzo Ramírez» y lo mismo realizaron por las calles del General Franco, Cardenal Almaraz y Avenida del General Goded, las de «Camisas Viejas» y «Guardia de Franco». La Banda de Música del Frente de Juventudes de Guardo, dirigida por nuestro paisano Sr. Guzmán Rubio, atravesó la calle Mayor interpretando alegres marchas, hasta emplazarse también en la Residencia del Seguro de Enfermedad, donde había de tener lugar la recepción de Su Excelncia el Caudillo, por las autoridades y elemento oficial. Tanto el desfile de las mencionadas centurias, como el de la Banda de Música, fueron acogidos con muestras de simpatía por el público que los presenció.

Desde mucho antes de la hora señalada para la llegada del Generalísimo y su séquito y a pesar del intenso calor que se dejaba sentir, las inmediaciones del Puente Mayor, barrio de Santa Ana y toda la orilla del río, avenida del General Goded, estaban ocupadas por numeroso gentío, que aguantó los rayos solares estoicamente, durante más de una hora, a trueque de no perder los puestos de primera fila para presenciar el paso de la caravana automovilística en que hacía su viaje el Caudillo y su séquito.

Se supo que el Jefe del Estado con su acompañamiento, había salido de La Bañeza, a 170 kilómetros de nuestra capital, a las cuatro y cuarto de la tarde, por lo que se calculó que llegaría a Palencia con algún retraso sobre la hora de antemano señalada.

LLEGADA DEL CAUDILLO

Así se confirmó, puesto que el coche en que viajaba el Caudillo y su ilustre esposa, entró en el casco urbano de nuestra población a las seis y media, exactamente.

La aglomeración de gente situada a todo lo largo del trayecto del Puente Mayor al de Abilio Calderón, tributó entusiastas ovaciones de saludo y cariñosa bienvenida, al paso del coche en que iban el Generalísimo y su esposa.

Estas clamorosas manifestaciones de adhesión y afecto, se acrecieron extraordinariamente al pasar el Caudillo y su comitiva en marcha muy lenta, por toda la calle Mayor para dirigirse al Colegio de Huérfanos de Ferroviarios, después de haberse verificado la recepción de autoridades e inauguración de la Residencia «Lorenzo Ramírez».

Los altavoces colocados a lo largo del trayecto que había de seguir la comitiva, transmitían al público estacionado a ambos lados de la calle, los clamores de las ovaciones que se tributaban al Jefe del Estado y las voces de «Franco, Franco, Franco» con que el Caudillo era acogido en la Residencia del Seguro de Enfermedad y estos mismos entusiasmos y aplausos, se reprodujeron aumentados a su tránsito por nuestra principal vía pública, por la avenida de Simón Nieto, completamente abarrotada de gentío agrupado a uno y otro lado, igualmente que en las cercanías de «Los Tres Pasos», en cuyo término se halla enclavado el Colegio de Huérfanos de Ferroviarios.

Después de la inauguración del Colegio, el Caudillo y su comitiva pasaron a todo lo largo de las avenidas de Manuel Rivera, Modesto Lafuente y de Valladolid, en las cuales había numeroso público, repitiéndose las clamorosas y entusiastas ovaciones para el Jefe del Estado y su ilustre esposa.

DESPEDIDA CLAMOROSA

En la explanada de la Glorieta de Héroes del Alcázar, donde estaba levantado el monumental arco de la Fábrica Nacional en homenaje del Caudillo de España, se habían congregado grandes masas de productores del mencionado centro fabril, los vecinos de los barrios de Santiago y los Cuarteles y las centurias del Frente de Juventudes. Este inmenso gentío, dedicó al Generalísimo Franco, a su esposa, al ministro y demás personalidades que formaban la comitiva, la mayor y más entusiasta y efusiva ovación, en homenaje de despedida, manifestación cariñosa que no cesó hasta que, por la carretera de Burgos desapareció el último coche de la caravana automovilista del Jefe del Estado.

EN LA FABRICA DE ARMAS

Al llegar el coche del Generalísimo al artístico arco que en su honor se había levantado, paró un instante durante el cual fué cumplimentado el Caudillo y saludado respetuosamente, por el Coronel Director de la Fábrica, señor Adalid.

Los danzantes de Támara que se hallaban en la Glorieta de Héroes del Alcázar, ejecutaron sus típicos bailes que fueron admirados con curiosidad por el Generalísimo Franco y su esposa, desde las ventanillas del coche.

Ya en plena carretera hacia Burgos, el coche del Caudillo hubo de disminuir su marcha hasta el extremo de casi hacer una parada, frente al Sanatorio Psiquiátrico de San Luis, donde se había levantado un arco de follaje con alusiva inscripción y numerosas banderas nacionales y del Movimiento. Junto a este arco, la Comunidad de Hermanas Hospitalarias del Sagrado Corazón de Jesús, numerosas enfermas del Sanatorio y un nutrido grupo de vecinos de aquél sector, prorrumpieron en vítores y aclamaciones al Caudillo y a España, deferencia y patriotismo que fueron agradecidos por el Generalísimo y su esposa, agitando las manos en señal de saludo, desde las ventanillas del automóvil, que pasado el arco redobló su marcha con dirección a Burgos.

El Alcalde satisfecho

Unos minutos después de la salida del Caudillo del Colegio de Huérfanos hablamos con el alcalde accidental de Palencia, don Rodolfo Pérez de Guzmán.

Han quedado grabadas en mi ánimo —nos dijo— las últimas palabras que he escuchado del Caudillo.

—Gracias, alcalde, por las atenciones que he recibido de esta ciudad.

En los momentos que he hablado con Su Excelencia —siguió diciéndonos— se ha interesado éste por los problemas palentinos pidiendo datos sobre la marcha de las obras que aquí realiza el Estado.

Palencia —he repetido varias veces — espera que Su Excelencia la visite de nuevo en el momento en que se lo permitan sus altas ocupaciones para inaugurar las realizaciones que hoy están en pleno desarrollo.

He expresado a Su Excelencia los anhelos que siente la ciudad de que vuelva a ser guarnecida por un Regimiento que continúe la historia de aquellos inolvidables jinetes de Villarrobledo que iniciaron en nuestra capital el glorioso Alzamiento de julio de 1936.

El Sr. Pérez de Guzmán no oculta su satisfacción por el entusiasmo con que el pueblo palentino ha vibrado respondiendo a los llamamientos patrióticos que se le hicieran con motivo de esta nueva e inolvidable visita del Caudillo a Palencia.

Diario de avisos

FARMACIA DE GUARDIA

Durante la noche, la de don José María Fernández Nieto, Mayor Principal, 66.

CUPON PRO CIEGOS

Lista de los números premiados del "Cupón Pro Ciegos", correspondiente al sorteo celebrado el día 26 de julio de 1954.

Premiado con 50 pesetas, número 597. Premiados con cinco pesetas, todos los terminados en 97.

Toda clase de relojes, pulseras, a plazos, en
CASA SALAMANCA

La aureola gloriosa de un nombre: Lorenzo Ramírez

El héroe que supo morir con locura de fe, amor y poesía

En el frontispicio de la Residencia del Seguro de Enfermedad, inaugurada por Franco, campea un nombre bien querido y conocido de todos los palentinos: Lorenzo Ramírez.

Lorenzo Ramírez, "mi comandante Ramírez", como dijera Girón en un memorable discurso, nuestro comandante Ramírez, como podría suscribir Palencia, pertenece, en un puesto de honor, a esa lista de caídos heróicamente en nuestra Cruzada, que murieron, con locura de fe, amor y poesía, han traído con el lujo de su sangre, el lujo de su nombre, esmaltando de gloria una serie de ambiciosas realizaciones, claros exponentes de una Justicia Social, real y patente.

No hacemos biografía, que hecha está. Recordamos simplemente que Lorenzo Ramírez, dijo: «clavaré la bandera santa de mi Religión y de mi Patria, donde el dolor haga más fuertes llamadas y donde la Justicia y la Caridad reclamen con voz más enérgica sus derechos». Y aquí, en una realización para aliviar al que sufre, se ha clavado otra bandera, la bandera del nombre de aquél a quien, porque no le impresionaba la muerte, «que es el pago de toda redención», ofreció su vida para su anhelada Justicia Social de la Falange.

Su figura era bien querida de nuestros combatientes de la primera hora. Se había destacado en la preparación del Movimiento Nacional en Palencia y creó las tres primeras Banderas de la Falange palentina, que sostuvieron el frente norte de nuestra provincia en los momentos iniciales del Alzamiento, conquistando los montes de «El Bernorio» y «Cocoto», que con el Alto de los Leones, fueron los baluartes inexpugnables de la meseta madre de Castilla.

En 1937 volvía Ramírez a la Legión, de la que había sido separado por Azaña y en la que sirvió antes diez años ininterrumpidamente, cubriéndose de gloria en las acciones registradas en Marruecos, a partir de 1921. En 1938, en el Segundo Año Triunfal, al frente de la VI Bandera de la Legión, caía Lorenzo Ramírez, cuando conquistaba Lérida para España. Las estrellas de teniente coronel acogieron su cuerpo roto por las balas.

Hoy, sobre las mesillas de los enfermos acogidos en este prodigioso Sanatorio inaugurado, había flores. Eran las rosas que traían, al paso de la paz, las banderas victoriosas, de nuestro himno de amor y de guerra, y que habían brotado del haz de flechas que Lorenzo Ramírez lucía osbre el corazón cuando le llegó la muerte. Era, como decía Pemán hace unos días en nuestro periódico, el lujo de las flores que venía del lujo de la sangre.

AYUNTAMIENTO

SECRETARIA GENERAL

CONVOCATORIA.—El miércoles, a las ocho de la tarde, celebrará la Comisión Permanente de este Ayuntamiento, sesión ordinaria semanal con el siguiente Ordel del Día:

Lectura y aprobación del borrador del acta de la sesión anterior.

Relaciones de jornales y facturas presentadas por Intervención.

Solicitudes de licencias para realizar obras.

Denuncias por realizar obras sin licencia.

Inclusiones en el Padrón de Beneficencia.

Expedientes de Plus Valía.

Adquisiciones de sepulturas en el nuevo Cementerio.

Asuntos varios de Intervención.

Idem de Secretaría.

Palencia, 27 de julio de 1954. — **El Secretario.**

NEGOCIADO DE QUINTAS. — Se interesa la presentación en el Negociado de Quintas de este Ayuntamiento del personal que a continuación se menciona:

Teodoro Aguado Martín y Francisco Sánchez Marcos.

Palencia, 27 de julio de 1954. — **El Alcalde.**

TERESA es la revista femenina que la gustará recordar siempre. Se ha recibido el número 6 de la revista TERESA, la más amena y entretenida para la mujer.

Combinación de mandos militares

Madrid, 26.—Por Decreto del Ministerio del Ejército, que hoy publica el «Boletín Oficial del Estado», se dispone que el General de Brigada de Infantería don Rafael Hierro Martínez, pase a ejercer el cargo de Jefe de la Infantería Divisionaria de la División número once.

Por otros Decretos del mismo Departamento se dispone: que el General de División don Bernabé Ortiz Esparraguerra, a las órdenes del Ministro del Ejército, pase a ejercer el cargo de Jefe de la División número 32.

Que el General de División don Juan Fernández-Capellaje y Fernández-Capalleja, pase a ejercer el cargo de Jefe de la División número 51.

Que el General de Brigada de Infantería don Ramón Gotarredona Prats, pase a ejercer el cargo de Jefe de Instrucción del Estado Mayor Central del Ejército.

Asimismo se nombra al General de Brigada de Infantería don Emilio Alamán Ortega, Director de la Academia General Militar.

Se promueve al empleo de Generales de Brigada al Coronel de Infantería don Alberto Tapia Cebrián; al Coronel de la misma arma don Fortunato Jimeno de Pedro; a los Coroneles de Artillería don Manuel Tourné Pérez-Seoane y don Luis Molezún Núñez.

Se nombra Jefe de Artillería del Cuerpo de Ejército Primero y de los Servicios de Artillería de la Primera Región Militar a don Jesús López-Varela Elizagaray, al General de Brigada de Artillería don Francisco Marinas Gallego, pasa al Grupo de Destinos o de arma o cuerpo, a las órdenes del Ministerio del Ejército.—Cifra.

Cartel de la Falange

DELEGACION PROVINCIAL DEL FRENTE DE JUVENTUDES DE PALENCIA

La Delegación Nacional del Frente de Juventudes, convoca para alumnos becarios y no becarios ingreso en el Colegio Menor «José Antonio», de Alicante, curso 1954-55.

Los informes y condiciones exigidos para solicitar el ingreso en el citado Colegio, se encuentran a disposición de cuantos lo deseen conocer, en la Delegación Provincial del Frente de Juventudes, Menéndez Pelayo, 18, durante las horas hábiles de oficina, de nueve a dos.

Palencia, 26 de julio de 1954.

Póliza de turismo

Por orden conjunta de los Ministerios de Hacienda y de Información y Turismo, de fecha 15 de julio de 1954 (B. O. del 22), se fija la fecha del 1 de Agosto de 1954 para la entrada en vigor de lo dispuesto en el artículo primero de la ley de 3 de diciembre de 1953, que modifica la cuantía de la póliza de turismo, en cuanto afecta a los establecimientos hoteleros comprendidos en las cuatro categorías de la misma, con los nuevos efectos timbrados emitidos por la Fábrica Nacional de Moneda y timbre y quedando anulados a partir de esa misma fecha los efectos timbrados de pólizas de turismo anteriormente existentes.

Por lo anterior, desde 1 de agosto de 1954 los establecimientos comprendidos en las cuatro categorías de pólizas de turismo, deberán fijar en los partes de entrada de viajeros, las pólizas de turismo cuyas cuantías se señalan a continuación:

Hoteles de lujo y de primera a, póliza de 15 pesetas. Hoteles de primera b, hoteles de segunda, pensiones de lujo, póliza de 10 pesetas. Hoteles de tercera, pensiones de primera, póliza de 5 pesetas. Pensiones de segunda, póliza de 2,50 pesetas.

ESCRIBANIAS ARTISTICAS, EN I. G. DIARIO-DIA

Los Ministros de Defensa y del Ejército de Portugal y España en El Ferrol del Caudillo

Fueron recibidos por el Ministro de Marina

El Ferrol del Caudillo, 26.—Alrededor de las doce de la mañana llegaron a esta ciudad los ministros de Defensa de Portugal y del Ejército español. Fueron recibidos por el ministro de Marina y todas las autoridades locales. Al hacer su aparición el coche en que viajaban los ministros portugueses y español desde Santiago de Compostela, la Banda de Música interpretó los Himnos Nacionales de Portugal y España. El inmenso gentío que había acudido a recibirles les tributó una calurosa acogida, dando vivas a ambas naciones. Los ministros revistaron las fuerzas que les rindieron honores y presenciaron después el desfile de las mismas. Los edificios del itinerario que los ministros habían de recorrer se hallaban engalanados con banderas y colgaduras.

Los ilustres visitante se trasladaron al Ayuntamiento, donde fueron obsequiados con una copa de vino español. Después visitaron el Cuartel de Instrucción, donde fueron recibidos por el comandante jefe, capitán de fragata don Juan Romero Manso. Una compañía de Marina les rindió honores con escuadra, bandera y banda de Música. Las fuerzas, después de ser revistadas, desfilaron ante los ministros y demás autoridades.

También visitaron las factorías de la Empresa Nacional Bazán, donde fueron recibidos por los altos funcionarios de las mismas y su director, el ingeniero señor Murúa. Almorzaron en Capitanía General y por la tarde asistirán a un banquete organizado en su honor por el Municipio en el Parque Municipal; terminado este acto, harán un recorrido en el yate de la Marina de Guerra "V-1" por toda la bahía ferrolana y luego regresarán a La Coruña.—Cifra.

ntrega a Su Excelencia el Jefe del Estado del título de Presidente honorario de los Colegios de Huérfanos ferroviarios de España

Su Excelencia fué recibido por el alto personal de la RENFE

El Obispo de la Diócesis, Dr. Souto Vizoso, bendijo los locales

EL COLEGIO DE HUERFANOS DE FERROVIARIOS

obre las siete quince de la tarde, aba S. E., con su esposa doña men Polo de Franco., su séquito, mpañamiento y escolta, al recin- del Colegio de Huérfanos de Fe- viarios. Su entrada, como una oteosis triunfal, tuvo la cálida y llosa acogida de estas quinientas as residentes en el Colegio, quie- con sus profesoras, las Religio- Salesianas de San Bosco, se en- traban cubriendo el largo paseo jardín del Colegio, en dos largui- as filas. No se cansaban de sa- iar con sus manos y de vitorear usiásticamente, el paso del Cau- lo.

El momento era impresionante. inientas muchachas, con sus uni- mes de escolares, vitoreando y amando a Franco y a España, y rmando como gráciles árboles vi- s, con una vida intensa de fe y gracia, las dos paralelas de un rdial camino que Su Excelencia el fe del Estado recorría para llenar- de más júbilo de España, de más radecimiento de España.

En la puerta principal esperaban a anco, con las autoridades eclesiás- as y civiles y militares citadas s altas personalidades de la REN- siguientes: Director General de rrocarriles y Transportes por Ca- tera, don José Aguinaga; Presi- nte del Consejo del Colegio de uérfanos de Ferroviarios, don Mar- n de Abbad; Presidente del Con- jo de Administración de la Renfe, n Alfonso Peña Beuf; Vice- residentes señores De la Puerta González Bueno; Consejeros seño- s Murillo y García Lomas; director la Renfe, don Francisco Wais; di- ctor Adjunto, señor Moreno; sub- rector señor Boix Ferrer; delegado la Dirección y jefe personal, se- r Aceña; director VII Zona, señor ndizábal; inspector general de Fe- ocarriles del Estado, señor Valen- ano; director general de Propieda- s, don Justo González Tarrio; epresidente de los Colegios de uérfanos, don Antioco López, y tras altas personalidades de la enfe; consejeros en pleno del olegio de Huérfanos, quienes le mplimentaron respetuosamente, pa- a seguir al interior del Colegio, don- e iba a celebrarse oficialmente, con refrendo supremo del Jefe del Es- do, la inauguración de aquel mag- o Colegio, que se levantaba nuevo, eciente, cumbre, en aquél viejo ho- zonte palentino, que también tenía impronta y la sustancia de los ás augustos capítulos de la Histo- ia Patria.

BENDICION DEL ESTABLECI- MIENTO

Su Excelencia, acompañado de su distinguida esposa, doña Carmen Po- o de Franco; Ministro de Obras Pú- licas; Capitán General de la VI Re- ión, Excmo. Sr. Don Antonio Alcu- illa Pérez; General Jefe de la Casa Militar de S. E., Sr. Franco Salgado; egundo Jefe Intendente de la Casa Civil, Sr. Fuertes; señores ayudantes e Servicio de S. E. y otras persona- idades que constituían su séquito, se irigió al vestíbulo principal, donde or el Excmo. y Rvdmo. Prelado de a Diócesis, Dr. Souto Vizoso asisti- o por el Iltmo. Sr. Vicario General Dr. Gutiérrez; canónigo Sr. Rey Pi- a, y capellán del establecimiento eñor Paniagua, se llevó a cabo la olemne bendición de las distintas dependencias del Colegio.

Entre las dignidades eclesiásticas se encontraban tamtién presentes Monseñor Melendro, Arzobispo de An- king; dom Buenaventura Ramos, Mi- trado de la Traja, y don Leopoldo Castro, Prelado Doméstico de S. S.

HOMENAJE AL CAUDILLO EN EL SALON DE ACTOS

Terminada la ceremonia religiosa, el Caudillo y su séquito entró en el salón de actos, ocupando el sitio pre- ferente de la mesa presidencial. A la derecha de S. E., se colocó su distin- guida esposa, el Excmo. Sr. Goberna- dor Civil de Palencia y el Director de la Renfe, señor Peña Beuf; y a su izquierda, el Iltmo. Sr. Alcalde acci- dental de la ciudad, don Rodolfo Pé- rez de Guzmán; Capitán General de la Sexta Región; Abad Mitrado de la Trapa, dom Buenaventura Ramos, ocupando los demás lugares de la tribuna autoridades civiles, militares y religiosas asistentes.

Una vez cesados los aplausos, la alumna del Colegio, Brígida Gonzá- lez, recitó delicadamente la poesía «Tú fuiste el atleta», dedicada al Caudillo por su autor, don Angel García, S. D. B., y palentino de na- cimiento, en cuyas estrofas, muy ins- piradas, se enaltecía líricamente la figura y personalidad cumbre del Ge- neralísimo.

DISCURSO DE DON MARTIN ABBAD

Seguidamente, el señor Presidente del Consejo del Colegio de Huérfanos de Ferroviarios, don Martín Abbad, dirigió a S. E. las siguientes pala- bras:

«Excelencia, Excmos. señores, seño- ras y señores:

Tengo el alto e inmerecido honor de dirigiros la palabra en el solem- nísimo acto de inauguración oficial de este Colegio-internado de niñas huérfanas de ferroviarios, y lo hago en nombre de la Asamblea General de Delegados que representa a los 200.000 agentes de los Caminos de Hierro de toda España, y en el del Consejo de Administración que me honro en presidir.

El hecho de que S. E. el Jefe del Estado, Generalísimo Franco y su augusta esposa, se hayan dignado honrarnos viniendo a presidir este acto, es de tal importancia para nos- otros, que mis pobres palabras, llenas de la más honda emoción y respeto, no saben describirla y tengo que li- mitarme a expresarle de todo cora- zón, no sólo mi gratitud, sino la de todos los ferroviarios españoles tan dignamente representados por los se- ñores delegados, Consejos de Admi- nistración, direcciones y personal aquí presente. Esta gratitud se ex- tiende a los miembros del Gobierno, jerarquías y autoridades y persona- lidades que nos acompañan en este momento, sin olvidar a las ilustres y gentiles damas españolas que con su encantadora presencia hacen re- saltar más la brillantez del acto.

Aun pretendiendo ser muy breve por la limitación del tiempo de que disponemos, es imprescindible, para conocimiento de todos, que haga una ligera historia de lo que es la Insti- tución «Colegio de Huérfanos de Fe- rroviarios».

Fué fundada esta entidad en 11 de noviembre de 1922 como filial de la Asociación General de Empleados y Obreros de los Ferrocarriles de Espa- ña; su asociación, era de carácter voluntario y su fin, el llegar a acoger y educar en un colegio a los huérfa- nos de sus socios en edad comprendida entre los 8 y 18 años.

Por R. O. del Ministerio de la Go- bernación de 12 de mayo de 1926 se declaró asociación benéfica.

Se consiguió levantar el primer co- legio en Madrid en unos terrenos de la Dehesa de la Villa generosamente donados por el Gobierno del General Primo de Rivera, teniendo lugar su inauguración el 7 de mayo de 1930 con asistencia de S. M. el Rey Don Alfonso XIII (q. s. g. h.) y allí que- daron acogidos los primeros huérfanos de ambos sexos que figuraban en listas, con un turno riguroso para su ingreso.

El 12 de septiembre de 1935 se pudo inaugurar a orillas del mar, en el pue- blo de Torremolinos, muy próximo a Málaga, un segundo internado para 325 niñas exclusivamente.

Los medios económicos de que se disponía entonces eran solo las cuo- tas de unos 35.500 asociados y las pequeñas subvenciones que concedían algunas Compañías ferroviarias, en total 1.500.000 pesetas al año; recur- sos que por su insuficiencia no per- mitían pensar en ampliar esta obra.

Sobrevino el Glorioso Alzamiento y el Colegio de Madrid quedó en zona de guerra, sufriendo enormes desper- fectos en su edificación y enseres. Por el contrario, el de Torremolinos, debido al rápido avance de las fuer- zas nacionales, no sufrió el menor quebranto en su construcción aunque si un desgaste e inutilización de gran parte de sus enseres, que no pudie- ron ser repuestos hasta mucho des- pués de terminar la lucha.

La revolución marxista, que tantas víctimas nos causó y las naturales bajas de la guerra entre el elemento ferroviario, hicieron que el número de huérfanos se elevase de manera des- proporcionada y en contraposición fuese vertical el descenso de las cuo- tas de asociados, por lo que al recons- truir nuestro colegio de Madrid tu- vimos que recurrir al Instituto de Crédito para la Reconstrucción Na- cional que nos facilitó los fondos ne- cesarios.

Agravado el problema económico en la forma que queda expuesta y al ver que en 1942 teníamos 4.500 criaturas con derecho al amparo de la Institución, se recurrió al Gobier- no exponiéndole la situación y fuís- teis vos, Excelentísimo Señor, quien con generosidad manifiesta autorizás- teis el Decreto del Ministerio de Obras Públicas de 10 de mayo de 1942 por el que se declaró la aso- ciación obligatoria de la totalidad de los ferroviarios, para el sostenimiento y educación de sus huérfanos. Con esto se abrió de nuevo el horizonte de nuestras posibilidades y se con- cibió la magna obra de construir los internados necesarios para recoger en ellos los numerosos huérfanos que teníamos, como meta de nuestras as- piraciones.

Simultáneamente empezamos las construcciones de los colegios de Pa- lencia, Alicante, Avila, León, Villa- garcía de Arosa, Dos Hermanas y Fuenterrabía con capacidad total pa- ra unos 4.000 niños. El presupuesto total se cifró en 70 millones de pese- tas, cantidad que aunque cuantiosa no nos detuvo y con una severa admi- nistración de nuestros recursos segui- mos adelante, si bien a menos ritmo que el que deseáramos.

Posteriormente y a merced del apo- yo que el Gobierno de V. E. viene prestándonos, se nos concedió auto- rización para que voluntariamente los usuarios del ferrocarril contribu- yeran con las módicas cantidades de 25 y 10 céntimos por talones y bille- tes respectivamente y ello reforzó nuestra posición permitiéndonos lle- gue el feliz día para nosotros de po- der inaugurar oficialmente el tercero de nuestros internados, magnífico edi- ficio en el que hoy estamos y en el que tienen cabida 500 niñas a las que, con la entusiasta cooperación de las religiosas Salesianas, educamos con formación profesional a unas y la- boral a otras, dentro de un profundo sentido católico para que al abandonar este hogar a los 18 años puedan abrirse camino en su vida.

Están terminados y prontos a inau- gurarse los centros de Alicante y Avi- la; el primero donde ya hay 400 ni- ñas bajo la dirección también de la Orden Salesiana y el otro dispuesto para acoger 300 niños de 8 a 10 años, que quedarán a cargo de las Hijas de la Caridad de San Vicente de Paúl.

El sexto Colegio, en construcción muy avanzada, está en León, y al- bergará en fecha próxima 600 niños, los que en sus talleres de aprendiza- je recibirán enseñanzas laborales, se- gún sus inclinaciones y aptitudes, ba- jo la dirección de Padres Salesia- nos, cuya meritísima labor no es pre- ciso hacer resaltar.

En funcionamiento ya estos Cole- gios, habremos conseguido nuestros fines fundamentales, al ver agotado en su totalidad el turno para ingre- so que tanta preocupación nos viene ocasionando. Cuando esto ocurra ha- bremos invertido en las obras e ins- talaciones, 120 millones de pesetas y nos faltará solamente acabar los edificios de Dos Hermanas y Fuente- rrabía, qe no se precisarán hasta 1960.

El Estado español, desde el Glo- rioso Alzamiento Nacional, viene preocupándose intensamente y sin descanso, de la enseñanza, como uno de sus primordiales fines, y ha cen- tuplicado el número de escuelas y creado centros de enseñanza de to- das las especialidades, para deste- rrar el analfabetismo y elevar el ni- vel cultural de todas sus clases so- ciales.

Nosotros, en la medida de nues- tras fuerzas y con todos los sacrifi- cios y preocupaciones que tiene esta labor de internar, vestir, educar, ali- mentar y asistir en sus enfermeda- des a tantas criaturas, procuramos cooperar con el Estado con cuantos medios podemos o tenemos a nuestro alcance.

No podemos imaginarnos ahora la trascendencia que ha de tener esta misión educativa, tanto en el aspec- to religioso como en el social y labo- ral de nuestra patria cuando vayan saliendo de estos Centros las nume- rosas promociones que en ellos van teniendo cabida.

De aquí a unos cuantos años, los resultados que se obtengan, serán sorprendentes; la disciplinada y es- tudiada preparación que según las aptitudes e inclinaciones de cada uno como antes hemos dicho habrán re- cibido en sus clases, les hará ser unos excelentes productores y ciuda- danos ejemplares y fieles cumplido- res de sus deberes.

Tener la seguridad de que estos jóvenes, como ya estamos viendo al abandonar el Colegio y entrar en la lucha por la vida, colocados en su oficio, profesión o carrera, nunca ol- vidarán que al faltarles el calor de sus padres, fué esta Institución la que los acogió bajo su tutela; los cuidó con material desvelo en sus enfermedades; estudió sus aficiones y grabó en sus almas con caracteres imborrables los deberes y obligacio- nes que tiene que cumplir todo buen español.

Conseguido cuanto queda expuesto, veremos cumplidas las consignas di- cadas por V. E. y nos consideraremos satisfechos de ayudar a nuestra Pa- tria en esta parte de formación de futuras generaciones de hombres y mujeres que serán honra de la nueva España que estáis forjando.

Excelencia, en 1946, cuando el Con- sejo de Administración que hoy me honro en presidir, y del que forma- ba yo parte como Consejero, tuvimos el alto honor de ser recibido por Vos en el Palacio de El Pardo, adonde fuimos a ofreceros nuestro homenaje y adhesión inquebrantable y que hoy os reitero con todo entusiasmo en mi nombre; en el de estos queridos niños y niñas; Profesorado; Conse- jo; Asamblea de Delegados y de to- dos los ferroviarios en general, os ofrecimos entonces, y Vos aceptásteis, la Presidencia de honor de esta Ins- titución.

Permitidme, pues, que ya os llame Señor Presidente y al entregaros este título, que con todo respeto y emo- ción os ofrendamos como recuerdo de aquella aceptación, os pida en nom- bre de todos que nos apoyéis siem- pre y guiéis en nuestra misión con vuestros sabios y profundos consejos paternales, haciendo partícipes de ellos a nuestros queridos huérfanos que tanto lo ansían y les tendáis vuestra mano cariñosa que les acari- cie y reconforte.

Ellos a su vez prometen, y nosotros salimos fiadores de ellos, que siem- pre seguirán vuestros consejos; cum- plirán fielmente las consignas que tengáis a bien darles y honrarán to- da su vida la sagrada enseñanza de su Patria.

Queridas niñas que representáis a vuestros compañeros y ferroviarios todos que me escucháis, gritad con- migo,

Viva nuestro Presidente y Caudi- llo Franco, ¡Arriba España! ¡Viva España!

Palencia, 26 de julio de 1954

PALABRAS DEL CAUDILLO

Su Excelencia el Jefe del Estado, agradeció en unas breves palabras el homenaje que se le tributaba, mani- festando que estos Colegios son la expresión más firme de la hermandad española y de la unidad entre nosotros.

Una gran ovación acogió las últi- mas palabras del Caudillo, repitién- dose las aclamaciones de «Franco, Franco, Franco», y vivas a España.

VISITA DEL ESTABLECIMIENTO

Acompañado por la dirección del Colegio y altas personalidades del mismo, S. E. recorrió las salas de cla- se y talleres del Establecimiento, donde vió ejecutar por las escolares primorosas labores de tejido y trico- tado, elogiando la maestría ya alcan- zada en estos menesteres, así como las modernísimas máquinas puestas a disposición del Colegio, que permi- te cumplir a satisfacción la labor di- dáctica-profesional encomendada. En estos elogios abundaron todos los dis- tinguidos acompañantes.

Por las niñas del Colegio, fué obse- quiada la Excma. Sra. Doña Carmen Polo de Franco, con una preciosa mantilla de madroños blancos y otra de blonda y un jersey verde de señora; y al Caudillo, dos jerseys de caza y pesca; para sus nietas, dos jerseys blancos, un estuche de pañue- los, primorosamente bordados y un rosario, fabricado con tiras de papel superpuestas y cosidas, obras perfec- tas de artesanía, realizadas por las alumnas del Colegio y religiosas del mismo.

En el Colegio de Huérfanos de Fe- rroviarios, la ilustre dama doña Car- men Polo de Franco, fué saludada y acompañada durante su visita a di- cha institución por sus parientes, las distinguidas señoras palentinas doña Mercedes Polo de Martínez de Azcoi- tia y doña Teresa Polo de Pedrejón.

FESTIVAL ARTISTICO

Vuelto S. E. y séquito al salón de actos, cuyas amplias ventanas dan a la fachada principal del edificio, los grandes vítores y aclamaciones que le llegaban del exterior, y que procedían de las escolares agrupa- das en la plazoleta, le obligaron ca- riñosamente a salir a uno de los bal- cones y saludarlas. Arreciaron en- tonces las aclamaciones, y, de pron- to, las quinientas niñas, agrupadas armónicamente, en un gigantesco coro pleno de afinación y ritmo, de- dicaron al Caudillo de España el magnífico himno de los ferroviarios españoles «Cantos de España», origi- nal de una religiosa salesiana. ¡Cómo sonaban en el silencio augusto de estos Campos Góticos, bajo el palio aún azul —el sol no había encon- trado todavía su fosa de poniente— de este cielo luminoso de Castilla, las quinientas armonizadas voces de las niñas!... La tierra parda y ubé- rrima de la paramera, como una in- finita caja de resonancia, se llenaba de entrañables ecos. Ecos, que, al fi- nalizar el canto, que fué premiado con muchos aplausos por todos, se llenaron de nuevas artísticas varian- tes; pues como si quisieran las niñas compendiar en un todo raudo y ar- mónico el supremo agradecimiento que sentían hacia el hombre que, con su providente labor social, había he- cho posible aquellos magníficos co- legios que tanto calor de hogar en- cerraban, desbordaron su entusias- mo artístico en unas plásticas evo- luciones rítmicas con el fondo mu- sical de una bellísima canción de Smith, a la que siguieron unos bai- les andaluces, cuya magnífica ejecu- ción arrancaron grandes aplausos de Su Excelencia y de todos los demás asistentes.

VINO DE HONOR

Finalizado este pequeño, pero de- licado homenaje de las niñas, se ob- sequió al Caudillo, Conde de Vallella- no, séquito, autoridades civiles y re- ligiosas y demás personalidades asis- tentes, con un exquisito lunch, ser- vido en el amplio comedor del Co- legio por el «Jorge Manrique». Y des- pués de firmar el Generalísimo, Ex- celentísima señora doña Carmen Po- lo de Franco, Ministro de Obras Pú- blicas y demás personalidades, en el libro de honor del Colegio, abando- nó S. E. el mismo, entre las aclama- ciones generales y el Himno Nacional, interpretado por las Bandas Muni- cipales de Música de Palencia y Ca- rrión de los Condes.

Las primeras sombras del crepúscu- lo caían sobre los oteros palentinos, cuando la caravana oficial se per- día a lo lejos y en medio de esta tierra, el Colegio de Huérfanos Ferroviarios, se quedaba solitario y rotundo, con esa soledad sonora, ca- si mística, que palpita en los cora- zones llenos de gracias y llenos de meditación. Y quinientos corazones de niñas huérfanas, en el silencio ín- timo de su querido Colegio, que aún guardaba entre sus recién estrenadas paredes la resonancia de las voces y la presencia esclarecida del Caudillo y autoridades españolas, se concen- traban en un pletórico funciona- miento espiritual, que, en su rosario diario irá cantando, como una entra- ñable y continua sinfonía, esa coral perfectamente humana: la del agra- decimiento.

Panorama económico

CONTINUA EL ALZA EN LA BOLSA

Fortalecimiento de la peseta.-Bajan las "motos".- Construcción de viviendas

Madrid.— (Servicio especial de ARGOS. Prohibida su reproduc- ción). — Continúa observándose en el mercado nacional de valores una clara tendencia alcista, basada en la casi constante afluencia de di- nero y en la alegría compradora, que a juicio de muchos ha sido un tanto prematura, considerando las fechas en que nos encontra- mos, y un tanto exagerada, con- siderando la situación actual del panorama económico nacional.

El departamento bursátil más firme es el bancario, en el que todos los valores consiguen bene- ficios, más o menos grandes. El eléctrico no parece haber asimila- do suficientemente la ventaja que para sus valores representaba el aumento del coeficiente R, y ob- servamos cierta irregularidad en el de valores de arbitraje. Siguen la tónica general, de mejora, los restantes sectores de la Bolsa, a excepción del inmobiliario, total- mente estancado. Se han produ- cido ya ciertas fricciones y roces en los cambios, al querer realizar- se dinero, y no es raro que esta circunstancia se vaya acrecentan- do en sucesivas jornadas.

Sigue disfrutando nuestra pese- ta de una favorable tendencia, en los principales mercados libres de moneda del extranjero, mantenién- dose en su casi constante línea de mejora. Así en Tánger, últimamente, se ha cotizado a 42'15 frente al dólar, el más alto cam- bio logrado por nuestra moneda en los últimos años. Ello confirma todas las impresiones existentes de que no hay el menor síntoma de que nos encontramos en presencia de una tendencia inflacionista, sino, por el contrario, que la peseta ha de gozar de más valor aún del que tiene, y que nuestro dinero, ya en el mercado interior, gozará de la denominación de "caro", que es lo que consideramos más afortu- nado para nuestro actual proce- so económico.

Parece que existen numerosos fabricantes de motocicletas en- caminados a lograr el abarata- miento de las mismas sin grandes perjuicios financieros, habida cuen- ta de los altos precios actuales de las mismas y de la extraordinaria competencia existente. Aunque aún quedan muchos españoles por mo- torizar con este simpático elemen- to de transporte, la verdad es que se empiezan a notar ya ciertos sin- tomas de saturación.

Acaba de entrar en funciona- miento, en la División de Produc- tos de la General Electric Compa- ny, relativa a productos atómicos, un reactor experimental de ebulli- ción de agua, que se estima como un nuevo e importante paso para la producción de fuerza atómica comercial. Este novísimo reactor genera vapor radioactivo para ali- mentar una turbina que acciona un potente generador eléctrico.

Con motivo de la recíente pró- rroga de la Ley de Viviendas Bo- nificables, se avecina una enorme competencia en la construcción de viviendas en toda España. En muy pocos meses se podrá obtener con toda libertad el hierro y el ceme- nto, y es seguro que nuevas enti- dades y antiguos constructores mo- destos se lanzarán a la construc- ción de viviendas, lo que motivará una notable reducción en los pre- cios. Ya ha empezado a dejarse notar esta tendencia bajista de la propiedad urbana, y las ciertas que tenemos a la vista de ventas y al- quileres de pisos, hoteles, chalés, etcétera, son un 15 por 100 más bajas que las registradas para idénticas propiedades, en el pasa- do año por estas mismas fechas.

José Luis BARCELO

Doctor "honoris causa" en Ciencias Económicas, de la Universidad de Lima

Toros

Triunfo de Antonio Bienvenida en la segunda de Feria de Valencia

Cortó dos orejas, mientras Pedrés no consiguió lucimiento

Valencia, 26. — Con buen tiempo y mucho calor, se ha celebrado la se- gunda corrida de Feria. Plaza llena. Un novillo de Ramos Paúl, para el rejoneador Angel Peralta y seis toros de Antonio Pérez de San Fernando, que dieron poco juego, para Antonio Bienvenida, Pedrés y Carlos Corpas.

Novillo de rejones: Peralta clava tres rejones y un excelente par de banderillas. Otro de las cortas entre ovaciones. Cambia de jaca y con magnífica preparación prende dos pares a dos manos. Clava tres rejo- nes de muerte y, pie a tierra, acaba con el bicho de pinchazo y estocada entera. (Ovación y vuelta).

Bienvenida, ovacionado en su pri- mero en verónicas y al clavar tres pares de banderillas. Con la muleta, al son de la música, realiza una gran faena, llena de dominio, arte y serie- dad. Entrando derecho, mata de me- dia estocada. (Ovación grande, dos orejas, vuelta y saludos). En su se- gundo se limitó a una faena de do- minio, con pases por bajo y mató de entera y descabello. (División de opi- niones).

Pedrés, en su primero, hace faena con la derecha, con pases por la ca- ra, para terminar con dos series en redondo. Pinchazo y entera. (Palmas y algún pito).

En su segundo, está voluntarioso y cerca, pero sin conseguir lucimiento. Pinchazo, media y descabello al ter- cer golpe.

Corpas, en su primero, clava tres pares de banderillas que son ovacio- nados. Ayudados por bajo y pases por alto, que se jalean; otros pases va- riados, para un pinchazo sin soltar y estocada corta. (Palmas). En el que cierra plaza, prende tres pares de banderillas muy buenos. (Ovación). Con la muleta, faena de castigo. Un pinchazos sin soltar, tres pinchazos más, otro hondo, media estocada y descabello al primer golpe.—Cifra.

El Caudillo llegó anoche a Burgos

Burgos, 26.—Su Excelencia el Je- fe del Estado ha llegado esta noche a Burgos, en unión de su esposa. Le acompañaban también el ministro de Obras Públicas, Conde de Vallellano, el jefe de su Casa Militar, general Franco Salgado y el segundo jefe de su Casa Civil, señor Fuertes de Villa- vicencio.

El Caudillo fué objeto de un calu- rosísimo recibimiento popular. Poco después de las diez de la noche, una salva de cañonazos, disparados des- de el Cerro del Castillo, anunció la entrada del Jefe del Estado en el término municipal. En las inmedia- ciones de una importante factoría, situada en las afueras de la ciudad, los obreros de la misma levantaron un monumental arco de triunfo, tri- butando a Su Excelencia a su paso por aquel lugar, una entusiasta aco- gida.

En el paseo de la Isla y frente a la residencia del Caudillo, como en el Puente de Castilla y en la Aveni- da de Palencia, lugares que había de recorrer el Jefe del Estado, se con- gregaron millares de burgaleses que, al aparecer el coche del Caudillo, prorrumpieron en aplausos, vítores a España y gritos de ¡Franco, Franco, Franco!. En la Plaza de Castilla, ba- jó del coche y fué saludado por el capitán general de la Región, te- niente general señor Alcubilla. Su Excelencia, que vestía de paisano, en unión del capitán general, revistó a una compañía del Regimiento de In- fantería de San Marcial, que rindió honores mientras la Banda de Músi- ca interpretaba el Himno Nacional y la multitud no cesaba de vitorear con entusiasmo al Generalísimo.

Las principales autoridades espe- raban al Caudillo a la puerta de su residencia, donde fué cumplimentado por el Arzobispo de la Diócesis, doc- tor Pérez Platero; gobernador civil y jefe provincial del Movimiento, se- ñor Posada Cacho; alcalde de la ciudad, don Florentino Rafael Reig; presidente de la Diputación, D. Ma- nuel Fernández Villa; gobernador mi- litar, general Sr. Moliner; y los ge- nerales señores Isasi y Segoviano, éste último jefe de los Servicios de Sa- nidad.

Seguidamente, el Caudillo, en unión de las primeras autoridades, y siempre entre las aclamaciones de la multitud, a las que correspondía son- riente, penetró en el jardín de su residencia, donde saludó a las repre- sentaciones militares y civiles que le esperaban. De otro lado, doña Car- men Polo de Franco fué recibida, también en el jardín de la residen- cia, por las esposas de las primeras autoridades y distinguidas damas de la localidad, que la obsequiaron con ramos de flores. El Caudillo saludó también a las damas que habían reci- bido a su esposa, y tras una breve conversación con las primeras auto- ridades burgalesas, se retiró a des- cansar. Durante un buen rato, el gen- tío, estacionado en la puerta del Pa- lacio, no cesó de aclamar a Su Ex- celencia el Jefe del Estado.—Cifra.

Trujillo salió para Francia

Ha dado por terminada su estancia en nuestra Patria

San Sebastián, 26.—Esta mañana salió con dirección a Francia el Ge- neralísimo Trujillo, acompañado de su esposa e hijos. Con ello ha dado por terminada su estancia en esta capital.—Cifra.

Nueva Junta Directiva de los informadores gráficos de Prensa de España

El pasado lunes 19 se celebró en la Asociación de la Prensa de Madrid la Junta General extraordinaria de los informadores gráficos, para elec- ción de la nueva Junta Directiva, por haber cesado reglamentariamente la anterior.

Fueron elegidos por mayoría de votos, los siguientes periodistas grá- ficos. Presidente: Don José Campúa ("La Vanguardia" e "Informacio- nes"). Vicepresidente, don Hermes Pato (Agencia "Cifra"). Secretario, don Manuel Iglesias (Agencia "Ci- fra"). Secretario de actas, don Jai- me Pato (Agencia "Cifra"). Tesore- ro, don Miguel Cortés (Agencia "Ci- fra"). Vocales: Don Antonio Verdu- go ("Pueblo"), don Gerardo Contre- ras ("Arriba"), don Martín Santos Yubero ("Ya"), don Daniel Ortiz (Agencia Orti), don Manuel Zarco ("Marca").

La nueva Junta Directiva, que se propone llevar a cabo importantes gestiones, para alcanzar el máximo prestigio de la Asociación, tomó po- sesión inmediatamente de sus cargos.

China roja y Alemania oriental obedientes a Moscú

Aceptan la propuesta de celebrar una conferencia de seguridad europea

Berlín, 26. — El jefe del Gobierno de la China roja, Chu En Lai, y el de Alemania Oriental, Otto Grote- wohl, han aceptado la propuesta de Molotof de celebrar una conferencia sobre seguridad europea, según ha anunciado oficialmente el Gobierno de Alemania Oriental.

Un comunicado de una reunión en- tre los dos jefes de Gobierno, cele- brada anoche en Berlín, dice que han acordado que la remilitarización de Alemania Occidental y Japón amena- za la paz en Asia y Europa y que a ella deben oponerse todos los pueblos amantes de la paz. Acordaron incre- mentar los lazos de amistad, cultural y comercial entre la China Roja y Alemania Oriental.

Grotewohl dijo a Chu que muchos industriales alemanes de su zona es- tán interesados en el comercio con China roja y condenan las relacio- nes «unilaterales» comerciales que tiene Alemania Occidental con lo que calificó de «intereses de los monopo- lios norteamericanos».

Chu ha respondido que China co- munista desea también relaciones co- merciales con todas las naciones, en pie de igualdad. «Hubo completa coin- cidencia en que la remilitarización de Alemania Occidental y Japón, rea- lizada por Norteamérica —dice el co- municado— no representa la crea- ción de sus propias fuerzas defensi- vas, sino que amenaza la paz en Euro- pa y Asia».

«La lucha contra la remilitarización de Alemania Occidental y Japón —continúa el comunicado— es la mi- sión común de todos los pueblos pa- cíficos».

Por lo tanto, los dos Gobiernos aco- gen con satisfacción la propuesta del Gobierno soviético de crear un siste- ma eficaz de seguridad colectiva en Europa y aprueban la nota del 24 de julio».—Efe.

LA HUIDA DE OTRO POLITICO ALEMAN

Berlín, 26. — El rumor sobre otra huida, esta vez del mundo comunis- ta al occidental, ha conmovido a Berlín.

La oficina de Información occiden- tal, anticomunista, dice que Hermann Selbach, miembro liberal demócrata del Parlamento alemán oriental, huyó a Berlín Occidental en el fin de se- mana.

Aludió a los agentes comunistas que llamaban en su casa y se deslizó al Berlín Occidental el sábado pasa- do. Su esposa lo hizo ayer. Aunque los funcionarios locales de Berlín Occidental formulan conjeturas acer- ca de si este individuo podrá arrojar alguna luz sobre el viaje a Berlín Oriental del jefe de Seguridad de Alemania Occidental, John.—Efe.

TRESCIENTAS DETENCIONES EN LA ZONA SOVIETICA

Berlín, 26. — La radio de la Ale- mania Oriental anuncia que nueve «agentes de los Estados Unidos» han sido sentenciados a penas de prisión, acusados de espionaje económico y militar.

Informaciones no confirmadas ha- cen elevarse a 300 el número de de- tenidos en la Zona soviética desde la llegada al Berlín-Este del doctor Otto John, entre ellos 8 funcionarios del Ministerio de Asuntos Exteriores, otros 14 altos funcionarios y varios miembros de la Cámara Popular.

La radio alemana oriental dijo que dos «bandidos fascistas» cruzaron de madrugada la línea de demarcación de los dos berlines, y una vez en la parte Este dispararon e hirieron a dos policías populares, a uno de ellos de gravedad. Añade que luego huyeron al Oeste.—Efe.

HOY, MAÑANA Y SIEMPRE sus compras en CASA SALAMANCA

Se crea la Caja Nacional del Seguro de Paro tecnológico

Será concedido a los trabajadores fijos cuyo cese se produzca por mejoras de carácter técnico

Madrid, 25.—Por Decreto del Mi- nisterio de Trabajo se crea en el Instituto Nacional de Previsión, con personalidad propia y administración separada de las demás Cajas Naciona- les de Seguros Sociales, la Caja Na- cional del Seguro de Paro Tecnológi- co, que tendrá por objeto conceder temporalmente subsidios a aquellos trabajadores fijos cuyo cese al servi- cio de una Empresa no agrícola se hubiese autorizado oficialmente por haberse introducido en la misma me- joras de carácter técnico o de nue- vos métodos en el trabajo que den lugar a un incremento en su produc- tividad. La cotización para este se- guro social consistirá en cero treinta y cinco por ciento de los salarios ba- se vigentes a efectos de cotización de seguros y subsidios sociales obli- gatorios y mutualidad de previsión laboral, que será a cargo de las Em- presas, y se llevará a efecto mensual- mente por el procedimiento estable- cido en el Decreto de 20 de febrero de 1953 y disposiciones complemen- tarias, a partir del primero de julio del año en curso.

Tendrán derecho al subsidio que por este Decreto se establece únicamente los trabajadores cuyo cese se hubie- se autorizado por los organismos com- petentes del Ministerio de Trabajo, por las causas anteriormente señala- das, mediante el procedimiento fija- do en el Decreto de 26 de Enero de 1944, y sin otra modificación que la que no se remitirá al testimonio de la resolución firme o la magistra- tura del Trabajo.

El importe del subsidio será de 75 por 100 del salario base de la coti- zación del trabajador, incrementado en el mismo porcentaje del plus fa- miliar, calculado por los promedios correspondientes al año inmediatamen- te anterior a la fecha de su cese en el trabajo y se percibirá como máxi- mo durante 12 mensualidades con- secutivas.—Cifra.

PALENCIA AL DIA

Dentro de cincuenta años

Deciamos el sábado que dias de "nada" en la crónica local, podian ser preludio de una jornada vibrante. No queremos presumir de profetas, pero ya han visto ustedes que el lunes ha sido una fecha histórica en los anales palentinos.

La visita del Caudillo a nuestra ciudad, para inaugurar la Residencia "Lorenzo Ramírez" y el Colegio de Huérfanos ferroviarios, ha constituido una jornada de fervor patriótico que ha de quedar indeleble como un acontecimiento máximo de nuestro tiempo.

Esa fecha inolvidable, a buen seguro que será recordada con todo el relieve que merece cuando en el transcurso del tiempo, las generaciones que nos sucedan exhumen la actualidad de nuestros dias como nosotros lo hacemos hoy en nla sección de "Recuerdos viejos", extraidas de las páginas ya un poco amarillentas de las colecciones de nuestro periódico de hace cincuenta años. Recuerdos viejos que tienen la virtud de remozar los seamentos nostálgicos de los palentinos que hoy son viejos y "in illo tempore" eran jóvenes que vivieron aquellas páginas ya desvaidas por la neblina del tiempo que ellos evocan con el regusto agridulce y melancólico de la juventud que se fué. Hoy, la crónica local, después de la agitación y las emociones de la jornada que ayer vivimos, vuelve a remansarse en la nimiedad.

El calor sigue apretando para justificar el éxodo de los que "veranean" y dar pretexto a los que no veraneamos para nuestras lamentaciones ocasionales. Pero, señores, hay que acordarse del invierno cuando no nos atreviamos a separarnos del brasero. Ahora es el ventilador, chocolatera del aire y para estimular el estornudo, pero que no consigue refrigerarnos.

A pesar del calor, votamos decididamente por el verano. Siempre es mejor beber cerveza y refrescos helados, que no ingerir malvavisco y tabletas de aspirina.

Además, que en esta época, digase lo que se quiera, la ciudad está muy divertida. Ahora es el simpático gremio de la hostelería y similares, el que prepara la fiesta de su Patrona Santa Marta. Los camareros, "barman" y hoteleros van a "echar la casa por la ventana". Tendrán de todo: desde la función religiosa hasta el banquete de hermandad y una becerrada, en la que "Venturilla", el celebérrimo "Fakir de Piña" demostrará que, si nos quejamos del calor es de vicio, pues él va a pasar los "quesos" descalzos sobre una llanta incandescente y chupará una barra de hierro al rojo vivo como si fuese un polo...

"Venturilla", el hombre que se rie del fuego, es de los que le toman el pelo al mismisimo astro-rey, que a los demás nos ha tomado por "fakires" incandescentes.

REGISTRO CIVIL

NACIMIENTO. — Santiago Mancho Herrero, de Francisco y Balbina, G. Amor, 22.

DEFUNCIONES. — Félix José Hinojal González, de 30 meses, Once Paradas; María Mercedes Franco Juan, de 20 años, soltera, Sanatorio San Luis; Julio del Barrio García, de 75 años, viudo, Sanatorio San Juan de Dios.

SASTRERIA MILITAR Y PAISANO

MARTIN GONZALEZ

Baja Sn. Pablo núm. 21 Teléfono 228024 Madrid — Santiago, 17 Teléfono 1135 Valladolid — Mayor, 8 Teléfono, 2292 Palencia

Próxima la apertura de la Sucursal en esta Plaza, se comunica a los clientes de León y ésta, pueden recoger sus encargos desde el día 9 de Agosto, en esta su Casa, Mayor núm. 8.

GUIA MEDICA

ALBERTO CASAS
MEDICO - PUERICULTOR
Consulta de enfermedades de los niños
RAYOS X — LAMPARA CUARZO
Ramírez, 4. Consulta de 12 a 2

P. ANDRES G. CUENA
Jefe del Servicio de Medicina Interna de los Establecimientos Provinciales de Beneficencia, por oposición
RAYOS X
Mayor, 10 y 12. De 11 a 2. Telf. 1480

Carlos Illera Paisán
Del Instituto Médico de especialidades de Basurto
Diplomado en pulmón y corazón
RAYOS X
ELECTROCARDIOGRAFO
Valentín Calderón, 10, 2.º. Telf., 2586
Consulta de 11 a 2 y de 4 a 8

ESCAPA LEAL
OTORRINO-LARINGOLOGO
Consulta y operaciones:
de 11 a 2 y de 4 a 6. Mayor, 236

DR. J. MATEO ROMERO
Profesor A. de Clínica Médica de la Facultad de Medicina
Pulmón y Corazón — Rayos X
I. Martínez de Azcoitia, 3
Consulta de 12 a 2 y de 4 a 6

DR. BOZAL URZAY
Enfermedades del Aparato Respiratorio y Circulatorio
Rayos X Electrocardiografía y Balistocardiografía
Ramírez, 4 — Teléfono, 1643
PALENCIA

JOSE SANZ VINUESA
Profesor A. de la Facultad de Medicina de Valladolid. Interno por oposición
RIñON Y VIAS GENITO-URINARIAS
Alonso Fernández de Madrid, 2, segundo, dcha. (Junto a Correos)

J. GARCIA-PUENTE LLAMAS
Médico ex-interno de la Casa de Salud Valdecilla. Ex-profesor A. de la Facultad de Salamanca
Corazón -- Medicina y Cirugía de Pulmón
Rayos X — Electrocardiografía
República Argentina, 4.
Consulta de 12 a 2 y de 4 a 6

ALFREDO PRIETO VIDAL
ENFERMEDADES NERVIOSAS Y MENTALES
Director del SANATORIO SAN LUIS
Ex Director del Instituto Psiquiátrico de San Boy (Barcelona)
CONSULTA DE 12 a 2 — CALLE BURGOS, 17-1º

E. ROBLES José Antonio, 47, 1.º (Salón) de once a una y media. Telf. 1417
ENFERMEDADES DE LA PIEL
Cáncer. Tumores. Ulceras. SIFILIS VENEREAS
ENFERMEDADES DE LAS VIAS URINARIAS Y GENITALES
Electroterapia. (Diatermia onda corta. Electrocoagulación. Rayos U. Corrientes etc.). Vías carhénicas. Análisis.

PROF. DR. CESAR FERNANDEZ-RUIZ
Profesor de Ginecología de la Facultad de Medicina
Jefe de la Maternidad. — Maternólogo del Estado
CIRUGIA DE LA MUJER. — PARTOS
CONSULTA DIARIA, de 12 a 3 — Palencia
Mayor Principal, 33. Teléfono, 1533
Operaciones y partos: Clínica "San Bernabé"

La fiesta de la Octava Mayor en Santa Marina

A la solemne procesión asistió el Obispo, Doctor Souto Vizoso

Con gran solemnidad y brillantez se celebró el pasado domingo la fiesta de la Octava Mayor de la Sacramental de Santa Marina.

La procesión, que recorrió las principales calles del barrio, constituyó un desfile impresionante, sólo comparable por su esplendor a la procesión del Corpus.

El Obispo, doctor Souto y Vizoso, revestido de pontifical, presidió la procesión, en la que figuraron nuestras dignas autoridades, Ordenes religiosas y Cofradías penitenciales y Sacramentales.

Fué emocionante la bendición con el Santísimo, en el monumental altar levantado en los «Jardinillos de la Estación» y la elocuente alocución exaltando la Eucaristía por el Reverendo Padre Merino, Maestro de Novicios del Convento de San Pablo, de esta ciudad.

Merece destacar la Misa solemne. De solemnísima puede calificarse la interpretada el domingo en Santa Marina, pues es difícil escuchar (por no decir imposible), en una fiesta religiosa una Misa tan completa donde toman parte veinte profesores entre Orquesta y Coros y un director que, como el Maestro Moro, hizo sonar de una manera magistral la Misa de «Rivera», precisamente dedicada al Santísimo Sacramento, en la que constantemente se oyen los temas eucarísticos perfectamente entrelazados y con una sonoridad en muchos momentos wagneriana que fué la admiración de todos los Cofrades Sacramentales y fieles que llenaban el templo.

El Ofertorio estuvo solamente a cargo de la orquesta, interpretando el intermedio de «Rosamunda», exquisita página de Schubert, en la que el Maestro Moro hizo una verdadera filigrana. Es lástima que esta clase de Misas no puedan ser escuchadas más que de varios en varios años.

Felicitamos al Maestro Moro y la magnífica Orquesta y Coros y también muy especialmente a los Alcaldes de la Sacramental de Santa Marina, Sres. Pascual Higelmo y Rodríguez de la Hera por el entusiasmo desplegado al organizar esta solemne fiesta religiosa.

RELOJES SUIZOS A PLAZOS Y CONTADO

La Casa más antiguna y mejor surtida. Relojes de todos los precios y marcas, de primera calidad. Certificado de garantía hasta 15 años. Pida catálogo ilustrado gratis a:

COMERCIAL RELOJERA SUIZA
Apartado 66 — ZAMORA

Lucha libre en la Plaza de Toros

La sesión del domingo resultó muy del agrado del público

Como estaba anunciado, el domingo, festividad de Santiago, se celebró en la plaza de toros una nueva reunión de lucha libre americana. A pesar de la poca propaganda —que se improvisó en 24 horas— había gran expectación por ver y conocer al violento luchador de la Costa Brava, Saludes.

Con algo de retraso sobre la hora prevista en los programas, saltaron en primer lugar al cuadrilátero, Laguna, la revelación madrileña, y Tony Martín, que militan en los pesos semi-medios. Este primer combate emocionó a los espectadores por la calidad de los luchadores, que demostraron una perfecta preparación y una serie de llaves desconocidas para nosotros. Ganó Tony Martín en el tercer asalto, al minuto cuarenta y ocho segundos, por puesta de espaldas de Laguna.

Desfilaron después, pero no en plan de exhibición, el vasco Vergara y nuestro paisano de Cevico Navero, Pastor. Fué un combate brioso y espectacular, donde a la dureza y a las malas «mañas» de Vergara se sobrepuso la inteligencia y elasticidad del púgil palentino. Los espectadores aplaudían rabiosamente las intervenciones de Pastor y la forma conque puso de espaldas a su rival en el tercer asalto, a los dos minutos y quince segundos, quedando por lo tanto vencedor de este combate.

En los pesos libres, disputaban combate, el madrileño Soria II, con el napolitano Angelo. Desde el primer momento vimos la superioridad de peso de Angelo y la dureza del mismo. Los dos primeros asaltos transcurrieron golpeándose fuerte y demostrando que en la lucha libre la virilidad no está en desacuerdo con la buena forma de luchar; hubo en este combate buenas llaves y caídas violentas. De uno de estos encontronazos con la lona, el madrileño Soria II sale lesionado. El árbitro suplica la intervención de un médico, el cual prescribe que Soria II no puede seguir luchando, por tener una brecha hondísima en la ceja del ojo derecho; por lo tanto se da como vencedor en el tercer asalto, a Angelo.

Como «plato fuerte» saltan finalmente sobre el «ring», Saludes, el «Tigre de la Costa Brava» y el popular Olaguivel, conocido de toda la afición palentina. Pronto pudimos ver las artimañas poco lícitas de Saludes contra su rival. Juanito Olaguivel dió réplica con una serie de golpes y llaves que fueron muy del agrado del respetable. El árbitro amonesta a Saludes por su poca limpieza, imponiéndole una multa en metálico. Comienza el segundo asalto con las mismas características que el primero. Saludes arremete violentamente contra Olaguivel, empleando toda clase de marrullerías. Se interpone el Juez de la contienda y sale mal parado, ya que Saludes se «enfada» y arremete contra él. El árbitro descalifica totalmente a Saludes y da por vencedor al ex campeón de Europa, Juanito Olaguivel.

Resumiendo, podemos decir que es la velada de lucha libre que más nos ha gustado de las celebradas en Palencia. La organización —a pesar de la premura del tiempo— dejó poco que desear. Pocos ingresos para las arcas del Club Atlético Palentino, cuya velada estaba organizada en su honor y beneficio.

El señor Castella, árbitro y Delegado Federativo de la Federación Española de Lucha, sancionó al luchador Saludes a un mes de descalificación, dentro de la Regional Leonesa y además de la sanción económica que estime oportuno el Comité Federativo de Sanciones.

Sindicato Provincial de Hostelería y Similares

Programa de actos en honor de Santa Marta

Los actos que en honor de su excelsa Patrona Santa Marta, celebrará el día 29 del actual, el Sindicato Provincial de Hostelería y Similares, pueden calificarse, por su solemnidad y variedad, como de antología. El programa confeccionado por dicho Sindicato para indicado día, siempre en línea de superación con el de anteriores años, se ajustara al siguiente orden:

A las nueve y cuarto de la mañana, se dará la salida a los corredores ciclistas que tomarán parte en la carrera organizada por este Sindicato entre sus agremiados, con el siguiente recorrido: salida y meta Fábrica de Armas; itinerario, Dueñas, Venta de Baños Magaz y Palencia, teniendo su entrada sobre las diez y media.

A las once, en la Iglesia de Nuestra Señora de la Calle, tendrá lugar una Misa solemne en honor de la Santa.

Una vez terminada la Misa y en un local del Seminario Conciliar de San José, se obsequiará a las autoridades y agremiados asistentes, con una copa de vino español. Durante este acto se hará entrega de premios a los ganadores de la carrera ciclista.

A las dos de la tarde, en un Hotel de esta ciudad, se reunirán en comida de hermandad los productores del Sindicato, obreros y empresarios.

Por la tarde a las cuatro y media, concurso de Tiro al Plato, entre los agremiados, en el Campo de La Balastera, donándose a los participantes importantes premios.

A las siete y media de la tarde, se celebrará una becerrada en la que se lidiarán, banderillearán y serán muertos a estoque, dos bravos becerros, por cuadrillas igualmente formadas entre los agremiados.

Al terminar el arrastre del segundo novillo, hará su presentación en el ruedo, el famoso "Venturilla", el "Fakir de Piña", el hombre incandescente, quien a la vista del público pasará por una llanta al rojo vivo.

A las once de la noche, en la Huerta de Guadián y Gran Vía, se celebrará una animada verbena, con actuación de magníficas Orquestas, realzando la fiesta distinguidas señoritas ataviadas con mantones de Manila y la clásica mantilla española.

DIETARIO

Miércoles 28 de Julio de 1954

SANTORAL: Santos: Catalina Tomás, Víctor, mártir; Inocencio, papas; Nazario, Celso, Eustaquio, Acacio, mártires; Sansón, obispo; Peregrino, presbítero. (Misa: Santa Catalina Tomás. Color: Blanco).

Sale el sol a las 5'8 horas y se pone a las 19'34 horas. Sale la luna a las 3'22 horas y se pone a las 18'36 horas. Luna nueva, el día 29.

EL TIEMPO EN PALENCIA

BAROMETRO. — A las 18 de ayer, 700'6. A las 8 de hoy, 701'0.

TEMPERATURAS. — Máxima de ayer, 33'8. Mínima de hoy, 15'2.

DIRECCION DEL VIENTO. — A las 18 de ayer, WNW. A las 8 de hoy, calma.

EL TIEMPO EN ESPAÑA

El Servicio Meteorológico Nacional informa que ha llovido algo en puntos aislados de Galicia y de las vertientes cantábrica, en el resto, el cielo estuvo casi despejado.

El Servicio anuncia que no habrá cambios notables.

Temperaturas: Máxima de 41 grados en Badajoz y Sevilla y mínima de 13 grados en Segovia. De Madrid: Máxima de 35 grados a las 13'30 horas y mínima de 21 a las 5'15.—Cifra.

EFEMERIDES: 1750: Muere J. S. Bach. 1794: Ejecución de Robespierre. 1809: Fin de la batalla de Talavera. 1818: Muere Monge. 1821: Independencia del Perú. 1844: Muere José Bonaparte. 1879: Nace Gabriel Miró. 1898: Muere Bismarck. 1914: Austria declara la guerra a Servia. 1946: Conferencia de la paz en París.

Cuatro Cantones

Así nos ven los observadores.-Consigna para los palentinos.-Un agasajo postinero que no le supera Chicote. - La gala de los urbanos

La vida provinciana, después del paréntesis memorable que ha significado la visita del Caudillo, vuelve a sumirse en el "nirvana" veraniego.

Pero este viaje de Franco, para inaugurar dos grandes edificios, dos benéficas instituciones que hoy son orgullo de Palencia, ha traido a la ciudad, aunque sólo ha sido por breves horas, observadores de categoría, algunos de los cuales han expresado su sorpresa admirativa "por lo que han visto".

—Pensábamos encontrar una ciudad vetusta, cuajada de casonas con la pátina de los siglos, una ciudad de cara al pasado, al estilo de Avila o Segovia. Y Palencia—esta es nuestra sorpresa— no es sólo eso. Conserva, sin duda, su carácter ancestral, su recio y genuino espíritu castellano, pero también tiene una fisonomía nueva, un aspecto grato, limpio y moderno, que uno no podía imaginar. Palencia, por lo que vemos, no renuncia a su paso, pero sabe mirar al presente y al futuro.

CONSIGNA PARA LOS PALENTINOS

Nos gusta que nos vean así. Y quisiéramos que tal apreciación de los extraños fuese una consigna para todos los palentinos. Saber armonizar nuestro carácter de ciudad con historia —con la más limpia y gloriosa historia de Castilla—y continuar animosamente la andadura hacia el progreso para seguir haciendo historia de cara al mañana.

UN AGASAJO POSTINERO QUE NO LE SUPERA CHICOTE

Después de los sobrios, pero solemnes actos de inauguración del Colegio de Huérfanos de Ferrovia-rios —un edificio modelo de España, una institución que dirigida por las religiosas salesianas funciona "por dentro" como la mejor máquina pedagógica —se sirvió a los invitados un vino de honor.

Como el calor arreciaba, el refrigerio llegó oportunísimo. Y hay que decir, porque es de justicia que el Hotel Jorge Manrique, lo sirvió con un esmero y esplendidez que en nada tiene que envidiar a los "agasajos postineros" del popular Chicote.

También es este un pequeño dato para la crónica...

LA GALA DE LOS URBANOS

¿Y los uniformes de gala de los guardias municipales?... Los urbanos estaban, en la fecha solemne del lunes, más urbanísimos que nunca, con su casco de dorado pararrayo, sus entorchados y sus blancos correajes.

Estábamos orgullosos con esa flamante gala del urbanísimo cuerpo de agentes municipales. Y decimos estábamos, porque hoy nos hemos enterado, no sin decepción, que esas galas han sido sólo "flor de un día" y fueron aquiladas, para la memorable ocasión, al Ayuntamiento de la muy ilustre ciudad salmanticense.

Nuestro gozo en un pozo. El Ayuntamiento palentino anda mal de cuartos —volvamos a repetirlo una vez más— y por ahora no dispone de fondos para invertirlos en esas galas suntuarias.

Tendremos, por tanto, que conformarnos con volverlas a aiquilar cuando las necesitemos, como ocurre a esos asendereados personajillos que han de alquilar el frac para acudir a una fiesta del gran mundo...

¡Siempre el drama de ser pobres!...

SUCESOS LOCALES

MALOS TRATOS. — Ante la Comisaría de Policía, compareció el vecino de nuestra capital, Matías Navarro, de 33 años, para denunciar que por cuestiones de riegos en una finca, discutió con su convecino Antonio Aparicio y que éste le hizo objeto de una agresión, golpeándole con una azadilla. El denunciante tuvo que ser asistido en la Casa de Socorro, de una herida contusa, leve, en el labio inferior.

—También se presentó en la Comisaría una denuncia firmada por Severiano Rojo Nestar, de 53 años, empleando de la Plaza de Toros, en la que hace constar que, hallándose de servicio, fué agredido por Paulino Espinosa Julián, de la misma edad, quien al golpearle le produjo lesiones de las que tuvo que ser asistido en la Casa de Socorro. Los médicos que le practicaron la cura de urgencia, apreciaron al denunciante fuerte contusión en la muñeca izquierda.

De estas dos denuncias se ha dado cuenta al juzgado correspondiente.

LESIONADOS. — El personal de servicio en la Casa de Socorro, prestó asistencia facultativa a los siguientes:

—Jesús Fernández Miguel, de 16 años, con síntomas de intoxicación por haber deglutido una pequeña cantidad de sosa cáustica.

—Angel Canto, de 41 años, herida contusa en la región parietal izquierda, por caída casual.

—Natividad García, de 4 años, herida contusa en la región frontal, por la misma causa.

—Francisco Arribas, de 5 años, que con la rueda de una bicicleta infantil, se produjo extensa herida contusa en la pierna derecha.

—Carmen Zarzosa, de 25 años, herida incisa en el dedo pulgar de la mano izquierda.

—Milagros Quijada, de dos años, contusiones erosivas en el maleolo externo del pie derecho.

—Emiliano Martín, de 14 años, herida cortante en la región superciliar derecha, por caída casual.

—María de los Angeles Ruiz, de 5 años, por la misma causa, herida contusa en la región superciliar derecha y otras en la rodilla y pie del lado izquierdo.

—Félix Paredes, de 14 años, que trabajando en las obras de la calefacción del Hospital Provincial, se produjo una herida contusa en la pierna derecha.

—Pablo Medrano, de 30 años, mecánico, que en pequeño accidente del trabajo se causó una herida contusa en la región frontal.

—José Luis Alvarez, de 5 años, herida contusa en la región frontal, por caída casual.

—Manuel Fernández, de 8 años, herida contusa en la región rotuliana izquierda, por la misma causa.

—Fermín López, de 5 años, herida contusa en el párpado superior derecho, en accidente fortuito.

—Josefa González, de 18 años, heridas por mordedura de perro, en la pierna derecha.

CARTELERA

TEATRO PRINCIPAL

Hoy, programa doble: «La Atlantida» y «Leyenda de Navidad». Próximamente, «Postales de España», el espectáculo de más éxito del año.

GRAN TEATRO ORTEGA

Jueves, 29, función 4,75. Antonio Casal y Angel de Andrés, en «Fantasía Española».

CINE PROYECCIONES

«Travesía peligrosa».

CINE CASTILLA

«La trinca del aire».

CAFE GRAN VIA

Conciertos bailables, 3'30, 8'30 y 11'45.

CALIFICACION MORAL:

«La Atlántida», (4); «Leyenda de Navidad», (5); «Travesía peligrosa», (2); «La trinca del aire», (2).

CHIMENEAS
Llegó la época de su limpieza
Avisen a
SERVANDO
Colón, 37

Instituto Laboral de Saldaña

MATRICULA DE INGRESO

Se pone en conocimiento de todos aquellos que deseen cursar sus estudios en este Centro, que del 1 al 30 de Agosto, podrán hacer la correspondiente matrícula en la Secretaría del mismo, durante las horas de diez a doce de la mañana.

Los requisitos necesarios para la misma, se encuentran en el tablón de anuncios del establecimiento.

Saldaña, a 26 de Julio de 1954.
El Secretario, José A. Serrano.

Rincón ameno

OPTIMISMO BELICO

Cuentan los cronistas que en la pasada guerra entre árabes y judíos, era tal la escasez de armamento, que hubo que recurrir a todos los medios posibles, con el fin de rechazar al enemigo.

—Leví —dice el capitán a uno de sus subordinados—, tome usted esa escoba para emplearla como rifle durante la guardia de esta noche.

—Y —añadió— si notase algo anormal durante la misma, ordene "¡Alto"! durante tres veces consecutivas. Si al cabo de las cuales no recibe contestación, láncese sobre su víctima y destrócela con el rifle.

Así fué: apenas se puso Leví a vigilar, notó que una sombra se deslizaba hacia el campamento.

—¡Alto! gritó Leví hasta tres veces; como no recibiera contestación, se lanzó sobre la silueta, y, cuando se disponía a destrozarla, ve, con asombro, que se trata de uno de sus compañeros.

—¡Imbécil! —le increpa—. ¿Cómo no has respondido?

—Y —replica el otro— ¿cómo iba a hacerlo, si me ha dicho el capitán que yo soy un tanque.

MAXIMA

Si el pensamiento de la muerte causa inquietud, el temor de morir causará más daño que provecho.— (San Francisco de Sales).

CONCURSO

—Señor director, ¿qué hay sobre aquel concurso para premiar al mejor artículo sobre el Sahara?

—Quedó desierto.

ADIVINANZA

Número 512:

¡Qué cosa tiene el coche
que no le sirve de nada
y sin él no puede andar?

Sol. a la Adivinanza número 511: EL RELOJ

CRUCIGRAMA

Número 1.175 — Por MIROSPA

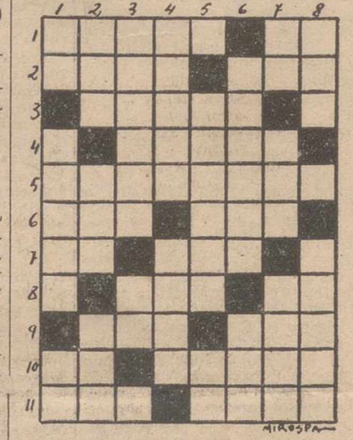

Horizontales: 1: Apagan el brillo de los metales. Nota. 2: Personaje bíblico. Gatillo. 3: Sábalo. 4: Atonta. 5: Dependiente de cierto establecimiento público. 6: Metal. Tuesto. 7: Siglas comerciales. Letra griega. 8: Habla con Dios. (al revés) Letra griega. 9: (al revés) Adverbio. Interjección. 10: Desinencia verbal. Graneros subterráneos. 11: Hogar. Bahía.

Verticales: 1: Símbolo químico. Acorrala. Contracción. 2: Medida de longitud. Altar. Pecado. 3: Lugar donde los novios celebran sus bodas. Forma del pronombre. 4: Arrasa. Temporadas. 5: (al revés) Ligares. Marchar. 6: Carruaje de dos ruedas. Onda. 7: Nota. Anillo. (al revés) Engaño, fraude. 8: Nombre de mujer. Rea.

Sol. al Crucigrama número 1.174:

Horizontales: 1: Masas. La. 2: amoT. Cal. 3: Adosa. 4: Alano. 5: Peripato. 6: Ora. enA. 7: La. Acá. 8: Ama. oR. 9: Oso. Ere. 10: Es. Ritos. 11: Lar. Rama.

Verticales: 1: Ma. Apolo. El. 2: Ama. Era. Osa. 3: sodarA. As. 4: atolI. Amor. 5: sapecA. Ir. 6: Canana. Eta. 7: La. otA. oroM. 8: Ala. Presa.

REPRESENTANTES

bien relacionados con droguerías y pintores, se necesita, para la venta de productos ALBUS.

Dirigirse al apartado de Correos, número 1.091. — BILBAO

Tercer aniversario de la señora

Doña Valentina Gato Diez

VIUDA DE ORTEGA

que falleció en Grijota, el día 28 de Julio de 1951

Después de recibir los Santos Sacramentos

D. E. P.

Sus desconsolados hijos D. Julián y don Esteban Ortega Gato; hermano D. Victoriano Gato Diez; hijas políticas doña Carmen Morales Noriega y doña Concepción Rivas Esquifino; nietos Carmen, Javier, Julián, Carlos y María Cristina Ortega Morales y Esteban y Victoriano-Fernando Ortega Rivas y demás familia,

Al recordar a sus amistades tan triste fecha, suplican una oración por el eterno descanso de su alma.

Inauguración de un almacén-granero en Torquemada

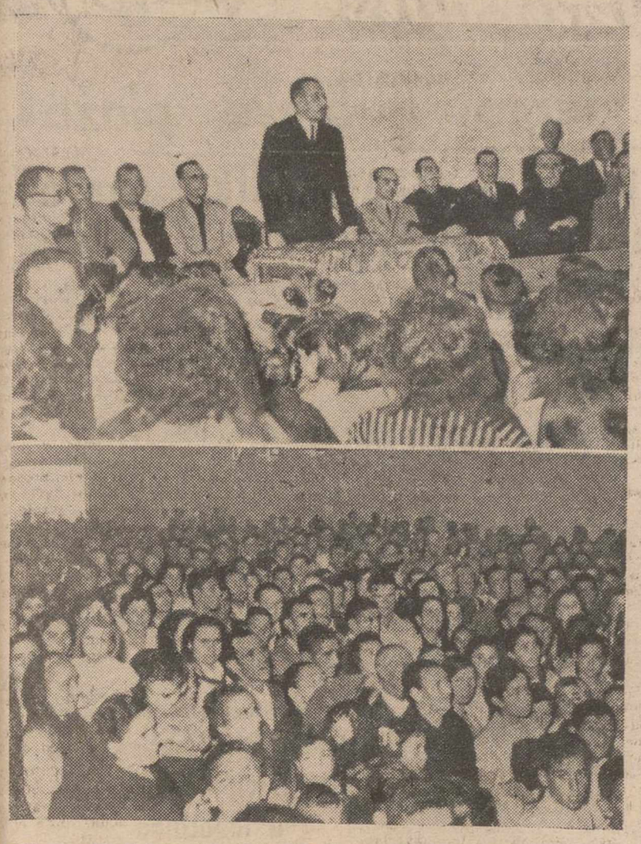

El Excmo. Sr. Gobernador Civil, en un momento de su discurso al pueblo de Torquemada, con ocasión de la inauguración de un almacén-granero para la Hermandad Sindical Agraria, de dicha localidad. En la parte inferior, el pueblo de Torquemada, que abarrotaba el local inaugurado, escucha la cálida palabra de nuestra primera autoridad civil
(Fotos PAYA)

Del tiempo pasado

Por Alfredo R. Antigüedad

(Especial para este diario)

El otro día, en Eibar, me encontré con un armero, viejo ya, que vino a saludarme. Yo no le conocía. Pero él se presentó diciéndome:

—Yo tuve un día preparada la pistola para pegarme un tiro...

Di, naturalmente, un respingo. En Eibar, donde tantas armas de fuego —y tan excelentes— se fabrican, no hay nadie que lleve una pistola en el bolsillo. ¿Sería éste un loco? Pero lo aclaró pronto.

—¿No se acuerda usted de un mitin carlista que hubo en Piña de Campos?

¡Claro que me acuerdo! Es una época que jamás se borrará de mi memoria. No puedo precisar la fecha, porque no estoy haciendo historia, sino recogiendo anécdotas. Pero creo que era el año 1911. Cuando Canalejas, Jefe del Gobierno proyectó su famosa "Ley del candado", contra la cual se alzó la opinión católica del país.

Entonces, en toda España fueron organizados mitines y manifestaciones de protesta. En Palencia actuaba la Juventud Jaimista, que así como el partido, tenían su Círculo en la calle de Gil de Fuentes. Actuaba en una intensa labor de propaganda. Se hacía un periódico semanal "El Cruzado de Castilla", del cual era director Felipe García de los Ríos, que acababa de "colgar los hábitos" dejando la carrera eclesiástica, que tenía ya casi terminada.

La Juventud Jaimista organizó un mitin de protesta contra la "Ley del candado", en Piña de Campos. En este pueblo había un carlista cojo poseído del más vivo entusiasmo.

—Hay que venir —nos decía— con boinas coloradas.

La pasión política estaba muy enconada. La Juventud Republicana, que tenía su casino en la calle Mayor, un poco más hacia el Salón, frente a las Pasaderas de Doña Urraca, decía que si había boinas coloradas en Palencia, habría tiros. Los hermanos Grajal, uno de los cuales presidía el Círculo Carlista, no dejaron que se pusieran las boinas rojas en las calles de Palencia. Se decía de la llegada de elementos republicanos de Vizcaya que tenían el encargo de perturbar el mitin.

—Entonces —me dice el armero eibarrés— es cuando yo estuve a punto de pegarle un tiro. Porque yo fuí con otros muchachos de Eibar y Bilbao dispuestos a "hacer una gorda". Sus palabras me hacen recordar con más precisión los sucesos de aquella día. Íbamos casi un centenar de mozos a tomar el tren para Piña. En la plazoleta de la estación vimos algunos grupos provocativos. Todos los expedicionarios tenían la consigna de llevar las boinas rojas en el bolsillo para no ponérselas hasta entrar en Piña de Campos. La bandera de la Juventud Jaimista iba plegada. El abanderado era Emilio Gurpegui. A su lado, iban, como en escolta de honor, Mariano Retuerto y Florentino Ruija.

En Piña, el mitin fué un gran éxito. Hablamos desde el balcón de una casa Felipe García de los Ríos, Alberto Gómez Arroyo, Hipólito Trejo, un cristián de la Antigua que se llamaba Luis, y yo.

¡Que de cosas tremebundas le dijimos al pobre Canalejas! El sacrismo, sobre todo. No sé qué historia contaba de un pleito defendido por Canalejas a favor o en contra de la Marquesa de Santoña, que él consideraba vilipendioso para el Jefe del Gobierno.

El entusiasmo fué grande. ¡El carlista cojo de Piña, proponía que "nos fuéramos aquel mismo día al monte"!

El regreso a Palencia tuvo lugar hacia las nueve de la noche. Los mozos carlistas volvieron a insistir en las recomendaciones para evitar en Palencia un choque con los izquierdistas. Se repitió la prohibición de ponerse las boinas.

Al salir de la estación, volvimos a ver los grupos hostiles. Desfilamos junto a ellos, adoptando una displicencia despectiva.

De pronto un muchacho —que era la buena persona— escribiente de don Juan Díaz-Caneja, y yerno del viejo Lara, jefe de los serenos, dió un viva a la República.

Emilio Gurpegui, que llevaba enhiesta la bandera, y que se hallaba a un paso de él cogió la bandera y quebró el asta en un golpe sobre el que gritara. Y de pronto, todas las boinas rojas salieron de los bolsillos y así, en manifestación, se entró por las calles de Palencia, vitoreando a Don Jaime y maldiciendo a Canalejas.

—En aquel momento—me dice este armero eibarrés, de vuelta ya de todo lo pasado—es cuando yo estuve a punto de disparar contra usted. Pero alguien debió adivinar mi intención pues se vino hacia mí, con tal impulso que emprendí a correr...

CARPETAS REPUJADAS EN CUERO NATURAL, EN I. G. DIARIO-DIA

DR. AGUADO NAVARRO
DENTISTA
Suspende la consulta hasta nuevo aviso

"AURORA"
Compañía Anónima de Seguros. — Domicilio social, BILBAO
SEGUROS, INCENDIOS, VIDA Y ACCIDENTES
Subdirector en PALENCIA, D. Aquilino García González
Valentín Calderón, 5
SUBDIRECCIONES Y AGENCIAS en todas las capitales y poblaciones más importantes. — TELEFONO, 1800

PLAYA IDEAL Gijón

La Vida en la Provincia

Homenaje a un productor en las minas de Barruelo

El día de Santiago, y a las doce horas, tuvo lugar en el despacho oficial del Sr. Ingeniero Director de la Empresa "Minas de Barruelo, S. A.", un sencillo homenaje al trabajador incansable don Eleobel Martín Miguel, que ha cumplido 50 años de servicios prestados sin discontinuidad a esta empresa.

Comenzó el homenajeado a trabajar siendo aún muy niño, pasando por todos los puestos en la Administración de la Empresa, hasta llegar a Jefe de Oficinas, cargo que en la actualidad desempeña.

Productor incansable, no ha regateado nunca horas para el cumplimiento de su deber y en trabajos de gran responsabilidad, y por ello la Dirección de la Empresa, le ha rendido un sencillo homenaje, consistente en la entrega de un magnífico reloj de oro, que el Sr. Director don Ignacio Rodríguez Tejada, hizo en nombre del Consejo de Administración de la Sociedad, tras de dirigir unas breves y sencillas palabras enalteciendo la personalidad de don Eleobel Martín Miguel, y en presencia del camarada Delegado Provincial del Sindicato de Combustibles, Delegado Comarcal Sindical, Teniente de la Guardia Civil, Juez de Paz, Ingenieros de las Minas, así como los distintos Jefes de Grupos y subordinados del homenajeado.

Eleobel Martín, sencillo siempre en todos sus actos, al recibir este homenaje, contestó con palabras emocionadas dando las gracias a la Dirección de las Minas, así como a todos los presentes a este acto, recibiendo la felicitación de todos los asistentes.

Reciba nuestra más cordial y efusiva felicitación también este incansable productor, lleno de entusiasmo por las cosas a él encomendadas y más que un Jefe para sus subordinados, un buen compañero y maestro en el desempeño de su labor.—J.

Crónica de Prádanos de Ojeda

Brillantes cultos a la Santísima Virgen del Carmen

Una vez más han testimoniado los Cofrades del Santo Escapulario y devotos de la Reina del Carmelo, su acendrado amor a la Virgen de blanco manto y parda túnica. Todas las tardes, a la postura del sol y convocados por el toque de campana acudían los fieles carmelitanos a nuestro templo parroquial para ofrendar a la Madre buena las cuitas filiales de corazones gratos en demanda de favores y mercedes. Así durante el novenario tenido en su honor. El día 25, festividad del Apóstol Santiago, es según norma de tradición popular el consagrarlo de lleno a la Santísima Virgen del Carmen en esta villa pradanense. Y feliz coincidencia esa noche la Sección de Adoradoras Nocturnas tenía su vigilia mensual ordinaria, que fué esenciada por los perfumes purísimos del amor al Carmelo; ¡Cristo Sacramentado y la Princesa de la Paz!, esas fueron en esta noche de Santiago la convergencia espiritual de Adoradoras y Cofrades.

La misa de Comunión resultó solemnísima. El espacioso templo sin hueco alguno todos ávidos a oir el panegírico Carmelitano de labios de su paisano y compañedo de infancia para muchos, el Reverendo Padre doctor Gerardo Ruiz, misionero hijo del Corazón de María, residente en la Casa generalicia de la Congregación. Si bella ,vistosísima estaba nuestra iglesia, si mucha era la expectación de los asistentes por escuchar el sermón, el P. Ruiz, satisfizo a mil maravillas el ambiente que la envolvía; muchos conceptos teológicos citados, muchas citas históricas señaladas para presentar a la flor del Carmelo "como Iris de esperanza" en el momento de derrotas y fracasos y unas consecuencias prácticas, como normas de nueva vida; todo expuesto con una unción evangélica y plena de meditaciones, que calaba en lo más profundo del alma.

Nuestra cálida felicitación al Padre Ruiz, que atinadamente cantó las grandezas del Santo Escapulario y al pueblo de Prádanos, que supo honrar a la Virgen bella como él sabe hacerlo.

Por la tarde, a las seis recorrió nuestras calles la Flor del Carmelo en una impresionante manifestación de fe y amor a la Divina Patrona en este Año Mariano a Ella Consagrado. Los caballeros y señores de la capital de la Ojeda, honraron en masa a la Reina del Carmelo. La Salve popular cantada por todo el pueblo, clausuró esta jornada de amor, que tanto merece la que es Madre nuestra cariñosa.

LA RECOLECCION

Nuestros labradores se entregan de lleno a las faenas del verano, ¿qué decir del fruto? Hay gustos y pareceres múltiples; para los más, en trigo será buena porque ha granado muy bien; pero hay fincas que se hallan invadidas de amapola y "forraje", que resta mucho la cosecha; para otros más pesimistas ,el año no pasa del regular en los cereales; el "tardío" mal granado, ha tenido mala suerte por las heladas y escarchas últimas. Las patatas, hasta hoy, marchan bien después de expoliarlas del "escarabajo", pero si el agua se retarda mucho, tendremos fracaso. Eso nos dicen y así lo contamos.

LOS QUE NOS VISITAN

Llegaron nuestros veraneantes que por las tardes en la "Cerrilla" se oxigenan a pleno pulmón. Bienvenidos a estas latitudes norteñas y que su estancia en el Valle de Ojeda les sea tan grata y divertida como desean.—**El Corresponsal.**

¡AGRICULTOR!

La excelente cosecha que estáis recogiendo, debe animaros en el proceso de modernización de cultivos y mecanización de los mismos

EXPLOTACIONES INDUSTRIALES Y AGRICOLAS, S. A.

tiene a vuestra disposición cuanta maquinaria agrícola necesitéis, que podéis adquirir con

GRANDES FACILIDADES DE PAGO

Antes de comprar visitar nuestra

SUCURSAL en PALENCIA: Calle Mayor, 242.--Tlf. 2502

DON JOSE LUIS ABRIL

Reportes

Torneo de Primavera de la Zona Norte

Villada sigue su marcha ascendente, logrando un empate en Barruelo

Victorias locales de Cervera, Guardo y Alar

D. M. BARRUELO, 1; D. VILLADA, 1

Barruelo, 25.—Se ha celebrado el encuentro correspondiente al Torneo de Primavera de la Zona Norte entre los equipos de Velilla y Barruelo.

A las órdenes del árbitro señor De Castro, el equipo local se alineó de la siguiente manera:

C. D. M. de Barruelo: Revilla I; Mundo, Quique, Nejos; Falo, Chuche; Nito, Revilla II, Navamuel, Cagigal y Cucano.

Comienza el partido con un gran dominio local, lo que hace prever una holgada y rotunda victoria barruelana. Fruto de este dominio a los tres minutos de juego Barruelo consigue el primer gol de la tarde por mediación de Cagigal a pase de Navamuel, quien a su vez le había recibido del defensa central Quique.

El Velilla va sacudiéndose paulatinamente el dominio que sobre él ejercía Barruelo, nivelándose el juego. Dos minutos después de conseguir su gol el equipo local, el equipo visitante está a punto de marcar, salvando el peligro el portero Revilla, haciendo una espectacular parada, que es aplaudida por el público. Van transcurridos 12 minutos de juego, Falo pasa adelantado a Cucano, quien centra, pero el balón es obstaculizado por la mano de un defensa. El señor De Castro lo castiga con el consiguiente penalty, que tirado por Nito sale lamiendo el poste.

El juego es alterno, llevándose buenas jugadas por ambos equipos, dando más sensación de peligro el conjunto visitante. En uno de estos avances el D. Villada consigue marcar a los 23 minutos el gol del empate, obra de su interior derecha.

Sin más variaciones en el marcador finaliza la primera parte.

Comienza el segundo período con avances del equipo visitante, siendo muy bien cortados por la defensa de Barruelo, que ha realizado un gran partido.

Faltan 15 minutos y el equipo local reacciona haciéndose dueño total del terreno de juego, pero la mala suerte está con nuestra delantera que no acierta a introducir el balón en la portería villadina y sin más variaciones en el marcador termina el partido —octavo empate— con el resultado de empate a un gol.

Por el Villada, nos gustó el defensa central y por el equipo local destacaron Quique, que fué el mejor de los 22, Mundo, Chucho y Cagigal.

JAPAPA

CERVERA, 2; HERRERA, 1

A las órdenes del árbitro señor Suárez, del Colegio Oeste, que arbitró bien, se formaron las siguientes alineaciones:

Cervera: Mundo; Félix, Morito, Carlos; Chuchi, Berto; Tono, De la Hera, Viota, Amador y Cuqué.

Herrera: Castellanos; Alcalde, Blanco, Delgado; Pila, Asensio; Mata, Ribón, Moreno, Blanco y Titos.

Los tres goles fueron marcados en el primer tiempo. El primero, a favor del Cervera, al convertir en tanto Cuqui un penalty conque fué castigado el Herrera por manos ingenuas de un defensa en un error de apreciación puesto que ningún peligro había en aquel momento para su portería.

El segundo, también a favor del Cervera, a la media hora de juego al rematar Viota sobre la marcha uno de los pocos ligados avances de la delantera local.

El gol del Herrera se produjo a los 40 minutos de juego, al rematar Ribón un matemático centro de Titos, el mejor jugador del equipo visitante.

El partido aun carente de calidad técnica y de jugadas vistosas, mantuvo el interés y la emoción por lo incierto del resultado, ya que el dominio fué alterno. Ambas delanteras carecieron de profundidad y remate.

En el Cervera hicieron un buen partido Carlos, Chuchi y a ratos Viota. Los demás, con más voluntad que acierto, adoleciendo de agotamiento prematuro.

El Herrera hizo más juego de conjunto y de mayor ligazón entre sus líneas que sus contrarios. Se distinguieron, además de Titos, Castellanos, Blanco, Pila y Moreno. Jugó con gran corrección y perdió con deportividad ejemplar, excepto su delegado de equipo, llamado por su cargo a tener mayor ponderación y que, al terminar el encuentro, nos impidió cumplir nuestros deberes informativos cuando íbamos de pasar a la caseta del equipo.

SEMBI

GUARDO, 3; C. D. VALLEJO, 1

Nunca un partido de fútbol se presentaba, teóricamente, bajo auspicios de menor dificultad, en cuanto a su resultado, como el de esta veraniega tarde, con la visita del Club Deportivo Vallejo.

El farolillo rojo, frente al que tan meritoriamente ocupa el segundo puesto de la tabla clasificatoria.

Pero está visto y comprobado que, en esto del balón, los pronósticos de los más conspicuos, así como los raciocinios más cargados de lógica, hacen fallo por donde menos se calcula.

En efecto, nadie que haya sido testigo ocular de la primera fase de este encuentro, podrá negar sin faltar a la justicia, que el desarrollo íntegro y total de la misma se la ha adjudicado, sin discusión ni paliativo, el codicioso y batallador equipo visitante.

Como así mismo, que el resultado de 1-0 favorable a ellos, al final de esta parte, no reflejaba fielmente el completo dominio a que los bravos muchachos del Vallejo han sometido al once local, en una de sus actuaciones más grises, deslucidas y deslavazadas.

Principiada la segunda mitad, a la vez que el sol, ya cansado de abrasar durante el día, acusaba mayor debilidad en su rayos, fué notoria para todos los espectadores de la reacción que era de esperar, y que justificara la presencia, en el propio terreno de juego, del equipo de Guardo.

No poco, contribuyó a ello el primer tanto logrado, de modo imparable por Rodríguez, aunque de penalty. Castigo máximo con que el árbitro sancionó, posiblemente con excesivo rigor, una mano involuntaria dentro del área fatídica forastera.

A partir de este crítico momento, se tornaron las cosas de pleno para el Vallejo, y puede asegurarse que sólo un equipo imperaba en el campo: el de Guardo.

Pese a este mando y al empate, del modo dicho, cuando apenas si transcurrieran los primeros veinte minutos de esta nueva fase, los seguidores locales mostraban en sus semblantes la insatisfacción por la marcha del partido.

Fué entonces cuando Alvaro, cansado de aguardar por la línea de ataque izquierda, al igual que sus compañeros de ala la llegada de un balón, se trasladó al lado opuesto para realizar una buena jugada de entrenamiento, que culminó, con pase matemático a Hermosa y que éste, a placer, incrustó en la red.

Poco después, un saque de esquina, magníficamente bombeado, dió oportunidad a Llorente para marcar, de testarazo fulminante, el tercero y último.

Y así se llegó a la terminación, sin que nada nuevo turbara ninguna de las dos puertas.

Espléndido conjunto, de formación netamente local, éste de Vallejo. Felicitamos al amigo Gisbert por su obra y le auguramos tiempos muy próximos llenos de ventura en que podrá cosechar muchas victorias dentro y fuera de su casa. Cuando, como es de presumir, en fechas próximas, se pongan en vigor las normas que regulen, en definitiva, la formación de los equipos a intervenir en este tipo de torneos.

No creemos consecuente, a juzgar por el partido de hoy, el puesto que ocupa en la clasificación.

Mención especial merecen la ejemplar conducta y corrección deportiva de que hacen gala todos los chicos de este equipo.

Por lo que afecta al conjunto local, no estará demás advertir que el éxito y la eficacia de un equipo reside fundamental e invariablemente, en la labor de conjunto, en la variedad de jugadas, en los cambios de juego a la línea opuesta, sin aferrarse demasiado a la repetición de los mismos pases, pero, sobremanera, y por encima de todo, en poner sobre el terreno más alma y más sangre, términos que en nada se confunden con la brusquedad, ni la suciedad, sino que es equivalente a más furia.

El juez del encuentro, bien a secas.

Encontramos inexplicable e improcedente la actitud de cierta insignificante minoría de público que, por hábito, da rienda suelta a sus gargantas, contra quien le viene en gana. Sería mejor que empleasen sus voces en dar ánimos a los jugadores, de quienes se consideran «hinchas».

Ricardo Moreno Monco

ALAR, 3; SALDAÑA, 0

Gran expectación existía entre la afición local por presenciar el emocionante encuentro entre el líder del Torneo y el aspirante al título de campeón. Digo aspirante, porque tenemos muchas probabilidades este año de ostentar el codiciado galardón de la Zona Norte de la provincia. Tienen la palabra los excelentes jugadores palentinos, seleccionados entre los tres equipos de la capital que hoy figuran en vanguardia del deporte futbolístico palentino, con figuras netamente de casa, y que nosotros los alarenses no les consideramos forasteros, pues al carecer casi por completo de cantera local, a los de Palencia les consideramos como tales. Ellos así se titulan, con la excelente colaboración del imponderable Polvorosa (Miguel), de Frómista, valioso jugador que ha venido a nuestras filas a tiempo para enmendar derrotas que no debieron ser.

Con muchos nervios empieza el partido, siempre molestados ambos equipos por el fortísimo vendaval que en «El Soto» es habitual por las tardes. Nuestros jugadores salen decididos a desquitarse el 4-1 que en Saldaña encajaron. Enseguida vemos que las promesas hechas en los vestuarios van a ser realidad, y en una jugada magistralmente concebida por el impetuoso Polvorosa, la oportunidad de Sieiras logra incrustar el primer tanto a nuestro favor. Termina el primer tiempo con 1-0. El árbitro, señor Barrenechea, de Valladolid, no ha apreciado otro gol que según el público que se hallaba próximo a la meta saldañesa, fué parado dentro.

El segundo tiempo registra las mismas características de nervios por ambos conjuntos, y a los pocos minutos vuelve a ser perforada la red saldañesa, merced a otra precisa jugada de nuestra delantera, que hoy está dándonos una tarde de fútbol como nunca hemos presenciado en este campo. Faltando unos minutos, en una indecisión de la defensa visitante, vuelve a marcar nuestro equipo el tercer tanto, terminando así el partido, que a todos nos ha satisfecho. Muy compenetrado el Saldaña, que indudablemente es el mejor equipo que ha desfilado por Alar. Se distinguieron todos por igual. Del equipo local, excepción hecha de Pallarés, que jugó el primer tiempo de extremo derecha, puesto que no es el suyo, los demás estuvieron a una altura como esperamos han de seguir hasta el final de este duro Torneo Copa Primavera, en que los noventa minutos son de una emoción comparable a otras competiciones de más campanillas en el ámbito nacional.

ALAR, 2; VELILLA, 0

Este último domingo, día 25, se ha jugado el encuentro contra el batallador equipo de Velilla, compuesto de jugadores todos de su localidad con un tesón y energía que es lo que dá la tónica a estos partidos del Norte de la Provincia.

El equipo de Alar, con bajas en su línea media y delantera, pues por motivos que desconocemos no se presentaron Mario, Polvorosa ni Arija, sale al campo en condiciones de franca inferioridad, y gracias a la veteranía y destreza de Sieiras, unido a la actuación magnífica de nuestra defensa, la mejor de cuantas han desfilado ante nuestros colores a través de la competición del año actual, dió vuelta entera al encuentro, forzando infinidad de córners y dos penalty, que el primero fué lanzado fuera por Medina y el segundo tirado por Sieiras, fué parado por ese portero que tienen los de Velilla y que para más que un guardia de tráfico. Con dos goles a nuestro favor terminó este encuentro que se presentaba mal para nosotros y que por mucha suerte y por el coraje de los reseñados, nos hemos beneficiado de dos puntos que al final han de servir de mucho a este animoso conjunto alarense.

I. Domínguez

El Calendario de Tercera División

Mañana publicaremos el calendario de Tercera División. Aunque hoy tenemos alguna noticia, aplazamos veinticuatro horas toda publicación, esperando la referencia oficial.

anuncios por palabras

ENSACADORAS-elevadoras de 3 ventiladores marca «Francisquillo». Ensacadoras de 2 ventiladores marca «Barrio». Aventadoras a mano y motor. El mayor surtido y las mejores marcas. Almacenes Maquinaria, Hijo de Feliciano Ortega. Palencia.

TUBERIAS, planchas y lana de plomo. Pastor.

COCINAS, termos y duchas eléctricas. Pastor.

COCINAS económicas con encimera hulla, precios de fábrica. Véalas en Maquinaria Urbón. Palencia

VENDO corte de alfalfa, calle del Cid, número 7.

TRILLADORA «Ajuria» 110, se vende. «La Encomienda». Magaz.

ATENCION: Ojo a lo que dice Antón: ¿Tenéis que carrozar vuestros coches? Comprad la chapa en mi casa, que es muy buena y barata. Carreteros, tengo llantas, bujes, ejes y garroteras.

ESCARABAJO patata, combátale con Dori-ol. No es venenoso, no trasmite mal sabor, mata rápido, compruébelo. Agente, Julián González Royuela. Venta, Sindicato Remolachero. Casado Alisal, 29.

VENDO moto «Vespa», como nueva, bien equipada. Informes, Antonio Medina. Avenida Casado del Alisal, 17, tercero, teléfono 1719.

SE NECESITA muchacha de servir, con buenas referencias. Razón, en la calle de Ricardo Cortés, número 8. Palencia. Sr. Salvador.

SE ARRIENDA en conjunto amplios locales con vivienda a 250 metros calle Mayor. Colón, 47, tercero, tarde, de 3 a 4.

SEMBRADORAS, grada de balleta y de estrella, rodillos desterronadores, cultivadores arados Almacenes de Maquinaria Fidel Diego García Palencia

PRENSAS para uva y rastrillos para sagar cultivadores, arrobaderas, motores eléctricos, gasolina y aceite pesado y maquinaria en general. Pedro Díaz S. L. Palencia

PLACAS Uralita para tejados tuberías, accesorios, azulejos etc. Uralita. Agencia Oficial José Antonio 45 Teléfono 1455 Palencia

GANADEROS, avicultores, lecheros piensos de todas clases, precios especiales, en el nuevo almacén de compra-venta de cereales Benigno Martín Delgado. Avenida Manuel Rivera, núm. 5. Frente Victoriano de Vena

VENDO máquina aventadora marca «Fernández Hermanos». Orejas. Torquemada.

TRASPASO o arriendo bonito negocio bar, comestibles y frutería anexos, mejor sitio Frómista. Alfredo Enríquez. No contesto cartas.

CAZADORES, vendo perra Seter Laberat, a toda prueba y cachorro un año, misma raza y compro escopeta calibre 12 percutores ocultos. Restaurante «La Tierruca». Frómista.

EN VILLABERMUDO se vende estantería, mostrador de mármol, futbolín, balanza, mesas y bancos. Tratar, Aurelio Díez.

ENSACADORAS metálicas con dos limpias independientes, dos y tres ventiladores, gran rendimiento y limpieza. Aventadoras todos tamaños, precios de fábrica «sin competencia». Consúltenos. Almacenes Pinacho.

REMOLQUES para tractores, frenos automáticos, ballestas y ballestines, ruedas especiales, precios de fábrica. Almacenes Pinacho.

LIMPIEZA chimeneas. Contrate las de su finca a Servando. Colón, 37.

ATENCION: Señores de Palencia y provincia, por tener que marchar América, vendo casa con piso libre, amplio, con muebles o sin muebles, todo de nuevo. Pastores, 15.

SE VENDE una máquina seleccionadora, de dos cuerpos, buen uso, marca «Cleret». Para tratar, en Santervás de la Vega, con Isacio Caminero.

SE VENDEN dos novillas holandesas, abocadas a parir, primero y segundo parto. Para tratar, en San Martín del Obispo. Anastasia Garrán.

CONTRATISTAS, maderas construcción, a 975 pesetas, metro cúbico, facilidades de pago, lo pongo en obra. Sierra Herrera de Pisuerga.

MOLINEROS: Vendo 4 rodetes, pareja de piedras de Brañoseda, 1,30, usadas y 100 chopos. Exiquio Martín. Bahillo.

POR CAMBIO de negocio, vendo furgoneta «Ballot», 13 caballos. Víctor Villafruela. Saldaña.

TUBERIA gres, uralita, Mosaicos «La Hortensia». Avenida Manuel Rivera 26 y 28 Francisco Madrigal Martínez

MADERAS «Arabb. Tarimas. Alpacharones, etc. Avda de Valladolid Palencia. Precios muy ventajosos

NEUMATICOS, correas de ventilador, correas tropezoidales Navamuel Casado del Alisal. Teléfono 1927

TRANSPORTISTAS, labradores, Navamuel vende el remolque más construido y más barato

FINCA «La Dehesilla», Sección Avícola, Ampudia (Palencia). Hay en venta pollas Leghorn y Rhode Island, de todas las edades. Estirpes: »Dehesilla» y Derksen. Informes, Palencia. Teléfono 1901.

VENDO gallina con 17 pollos y pollas tres meses. Villasur.

COMERCIANTES, establecidos en ventas a plazos, ofrecemos Subdirección importante Compañía Seguros Defunción. Escribid: Apartado, 970. Valencia.

PERDIDA gafas, frente Fábrica Armas, se ruega devolución. Héroes del Alcázar, 1. Se gratificará.

VENDO 300 fanegas heredad, libres, en Barrio de San Felices. Dirigirse a Nicolás Manzanal. Melgar de Fernamental (Burgos).

SE VENDEN tres caballos de seis años, a toda prueba, facilidades de pago. Mariano Frías. Dueñas.

LABRADORES, para elevadores de romana con canastrón, para pesar un hombre solo, en Castromocho. Herrería. Elías Simón.

SE VENDE «Mecano», juego instructivo de niños, para iniciarles en la mecánica, hoy de gran porvenir. Para verlo y tratar, al teléfono 2271.

PERDIDA documentación, nombre Enrique Jiménez, trayecto Palencia a Guardo. Se ruega su entrega en Comisaría Policía.

OFRECESE capataz mecánico agrícola. Samuel Herrero. En La Serna.

VENDO mula y borrico. Simón Gómez. Amusco.

VENDO escopeta de caza. Informes, Cristalerías Rodríguez.

SINGER moderna, casi nueva, de ocasión, vendo por ausentarme. Corral de Paredes, 15, 1.º

NEVERAS. Liquidación fin temporada. Puertas. Teniente Velasco, 2.

ENSACADORA grande, «Francisquillo», con motor C. L., bien tratada, vendemos buen precio. Hijos Julián Rojo. Paredes de Nava.

TRASPASO o vendo bonito negocio, fábrica de gaseosas y de hielo. Isaac Maraña. En Saldaña.

Lucien Lazarides gana la XVII etapa de la Vuelta Ciclista a Francia

Bahamontes ha coronado el primero la cima de Romeyere

El español, "leader" indiscutible del "Premio de la Montaña"

74 CORREDORES INICIARON LA ETAPA DE AYER

Lyón, 26.—A las 11,25 de la mañana se ha dado la salida a los 74 corredores que quedan de la Vuelta Ciclista a Francia. Para efectuar el recorrido Lyón-Grenoble, de 182 kilómetros, cuyos detalles son los siguientes:

Lyón-La Cote St. André (53 kilómetros).—St. Marcellin (87).—Pico de Romeyre (1.074 metros de altura, segunda categoría).—Villard de Lans (135).—2 Grenoble.—Alfil.

PERSPECTIVAS

Lyón, 26.—Se espera que la etapa de hoy, Lyón-Grenoble, sea dura a causa del fuerte calor en esta parte de Francia.

Federico Bahamontes (España), manifestó que intentará llegar el primero en la cumbre del Romeyere, que cuenta para el Gran Premio de la Montaña.

No se espera que franceses y suizos, de los que estan en los primeros puestos de la clasificación general, no hagan hoy gran esfuerzo, reservándose para la escalada del Izoard, señalada para mañana.—Alfil.

LAZARIDES, A LA CABEZA AL PASO POR SAINT NIZIER

St. Nizier de Moucherotte, 26.—En esta ciudad, treinta kilómetros de la meta, Le Guilly y Lazarides han pasado a las 16.25, con 2 minutos a un pelotón de unos quince corredores que encabeza Bobet.—Alfil.

PASO POR CLAIX

Claix, 26. — La Guilly y L. Lazarides, pasan por esta ciudad, a 169 kilómetros del punto de partida, destacados. Al poco un pelotón de siete corredores, a cuya cabeza marcha Bobet, pasan muy veloces.—Alfil.

BAHAMONTES, CORONA EN PRIMER LUGAR LA CIMA DE ROMEYERE

Villard de Lans, 26. — La cima del Romeyere, de 1.074 metros de altura, segunda categoría, ha sido coronada en primer lugar por Bahamontes, de España. Detrás de él, Le Guilly, Kubler, Bobet, Mallejac y Ockers.—Alfil.

LUCIEN LAZARIDES, GANADOR DE LA XVII ETAPA

Grenoble, 26. — La décimoséptima etapa de la Vuelta a Francia, sobre 182 kilómetros, ha sido ganada por Lucien Lazarides, de Sudeste, que cubrió la distancia desde Lyón a Grenoble, en 5-40-43. Segundo, Schaer, 5-42-4; tercero, Kubler, Suiza, 5 h. 42 m. 8 s.; cuarto, Ockers; quinto, Bobet; sexto, Van Breenen; séptimo, Clerici; octavo, Mallejac; noveno, Emilio Rodríguez, España; décimo, Dotto, Sudeste; undécimo, Bergaud, todos igual tiempo de Kubler.—Alfil.

BOBET, CONSERVA EL JERSEY AMARILLO

Grenoble, 26. — Después de la etapa de hoy, el francés Bobet conserva el jersey amarillo.—Alfil.

CLASIFICACION DEL PREMIO DE LA MONTAÑA

Villard de Lans, 26. — La clasificación actual del Gran Premio de la Montaña, es la siguiente:

Bahamontes, 58 puntos; Bobet, 29; Van Genetchen y Mallejac, 24.—Alfil.

CLASIFICACION DE LOS ESPAÑOLES

Grenoble, 26. — En la etapa de hoy, los españoles se clasificaron como sigue:

9: E. Rodríguez, 5-42-8; 16: M. Rodríguez, 5-45-3; 27: Alomar, 5-49-22; 45: Trobat, 5-52-13; 47: B. Ruiz, mismo tiempo; 48: Bahamontes, mismo tiempo; 49: Pérez, mismo tiempo; 68: Botella, 6-2-33; 70: Massip, mismo tiempo.—Alfil.

CLASIFICACION GENERAL

Grenoble, 26. — Después de la etapa de hoy, la clasificación general de la Vuelta a Francia es la siguiente: 1: Bobet, de Francia, 100-33-28; 2: Schaer, de Suiza, 100-43-12; 3: Kubler, de Suiza, 100-43-58; 4: Mallejac, de Oeste, 100-50-2; 5: Dotto, de Sudeste, 100-53-32; 6: Okers, de Bélgica, 100-55-53; 7: Bauvin, de Nord-Centro, 10-56-4; 8: Vitetta, Sudeste, 100-57-54; 9: Lauredi, de Francia, 100-59-43; 10: Bergaud, de Sudoeste, 100-59-59.—Alfil.

PUNTUACION PARA EL PREMIO DE LA MONTAÑA

Grenoble, 26. — El pico de Romeyere, de 1.074 metros, clasificado como de segunda categoría, ha sido coronado por el gran escalador español Bahamontes. En segundo lugar pasó Le Guilly; tercero, Kubler; cuarto, Bobet; quinto, Mallejac y sexto Ockers. Con esta escalada, la clasificación actual queda como sigue: Bahamontes, 58 puntos; Bobet, de Francia, 29; ex aequo Van Genetchen, Bélgica, 24; Mallejac, de Oeste; Le Guilly, de Ile de France, 22. Otro español, Massip, figura empatado con Geminiani y Nolten, para el décimosexto lugar, con un total de cuatro puntos.—Alfil.

LOS ESPAÑOLES EN LA GENERAL

Grenoble, 26. — Las posiciones de los corredores españoles en la clasificación general, después de la décimoséptima etapa de la Vuelta a Francia, son las siguientes:

24: Bernardo Ruiz, 101-30-53.
27: Bahamontes, 101-41-49.
35: Alomar, 101-59-53.
41: Trobat, 102-24-10.
46: Manuel Rodríguez, 102-31-43.
51: Emilio Rodríguez, 102-39-52.
54: Botella, 102-43-56.
56: Pérez, 102-50-48.
66: Massip, 103-24-54.—Alfil.

CLASIFICACION DE EQUIPOS

Grenoble, 26. — El equipo del Sudeste, integrado por los hermanos Lazarides y Dotto, se han clasificado hoy en primer lugar por equipos, con un tiempo total de 17 horas, 3 minutos y 59 segundos.

España (hermanos Rodríguez y Alomar), quedó en sexta posición, con 17-16-33.

En la clasificación general, Suiza continúa en el primer puesto, con 301-34-11 y el equipo español en el séptimo, con 303-24-53.—Alfil.

Bahamontes sumó hoy otros nueve puntos en la primera parte de la difícil etapa alpina

Coronó en primer lugar los "cols" de Laffrey y Bayard

73 CORREDORES INICIAN LA 18 ETAPA

Grenoble, 27.—A las nueve y veinticinco de la mañana, se ha dado la salida a los 73 corredores que quedan clasificados para la Vuelta Ciclista a Francia, para efectuar la décimoctava etapa entre Grenoble y Briancon, con un recorrido de 216 kilómetros.—Alfil.

GEMINIANI, ABANDONO

Grenoble, 27. — El corredor Raphael Geminiani (Francia), no ha podido alinearse esta mañana, porque por la induración que sufre, no puede seguir la prueba. La etapa de ayer fué un verdadero calvario para él.

Para esta 18 etapa ha sido invitado M. Joinard, presidente de la Federación Internacional y de la Federación Francesa de Ciclismo, para seguir la carrera en el coche de Geddet, director de la Vuelta.—Alfil.

EN PELOTON, DE SALIDA

Vizille, 27. — Los corredores de la Vuelta Ciclista a Francia han pasado por esta localidad, a 14 kilómetros del punto de partida. Marchan en pelotón en el horario previsto.

Los corredores tienen a la vista la dura cuesta de Laffrey.—Alfil.

BAHAMONTES, PRIMERO EN EL LAFFREY

Grenoble, 27. (Urgente). — El corredor español Bahamontes, ha coronado en primer lugar la cima del Laffrey, de 910 metros de altura, clasificado como pico de segunda categoría, puntuable para el Gran Premio de la Montaña.—Alfil.

PASO POR CORPS

Corps, 27. — En esta ciudad, a 67 kilómetros de la salida, han pasado en cabeza los corredores Apo Lazarides y Willy Kemp, quienes preceden por unos 100 metros a un pelotón encabezado por el jersey amarillo, Bobet.—Alfil.

SIGUE EL GRUPO EN MARRAQUES

Marraques, 27. — Por esta localidad, a 86 kilómetros de Grenoble, en el mismo pié del puerto de Bayard, de 1.245 metros de altura, clasificado como pico de tercera categoría, un pelotón compacto ha pasado a las 12.40, o sea, con 32 minutos de retraso sobre el horario previsto.—Alfil.

BAHAMONTES, TAMBIEN EL PRIMERO EN EL BAYAD

Gap, 27. — El corredor español Bahamontes, ha pasado en primer lugar la cima del pico Bayard, de 1.245 metros de altura, clasificado como de tercera categoría.

Está delante de Bobet (Francia), por unos cien metros de ventaja y poco después un pelotón de unos 40 corredores.

Llevan 32 minutos de retraso sobre el horario previsto.—Alfil.

MAHE Y BAHAMONTES, EN CABEZA

Gap, 27. — En el control de aprovisionamiento de esta ciudad, a 100 kilómetros del punto de salida y a 116 de la meta, los primeros corredores de la Vuelta a Francia han pasado a las 13,11, que representa un retraso de 33 minutos sobre el horario previsto.

Mahe (Oeste), ha pasado en primer lugar, seguido por el español Bahamontes. Estos dos corredores van seguidos, con 50 segundos de diferencia, por Croci-Torti, que conduce un importante pelotón en el cual se encuentran todos los favoritos. Cuatro minutos después, Dusaut; a 4,50, Forlini y Guerrinel; a 8, Bellay y a 16, Hendricky.

Justamente en el control, el suizo Schaer ha tenido un pinchazo.—Alfil.

NOLTEN, CLERICI Y KUBLER, DESTACADOS

Embrun, 27. — Por esta localidad, a 140 kilómetros de la salida, los corredores Nolten (Holanda), Clerici (Suiza) y Kubler (Suiza), han pasado a las 24 horas, seguidos muy de cerca por el pelotón principal

El retraso con relación a la hora marcada, es de treinta y seis minutos.—Alfil.

NOLTEN Y BOBET, CONDUCEN EL PELOTON

Guillestre, 27. — Por el control de aprovisionamiento de Guillestre, a 55 kilómetros de la llegada, el pelotón ha pasado, conducido por Nolten y Bobet, con 43 minutos de retraso sobre el horario previsto.—Alfil.

Se inicia una causa de beatificación

Del Padre Cañete La Real y capuchinos asesinados por las hordas rojas en Antequera, el año 1936

Antequera (Málaga). — En el Palacio Episcopal de Málaga se inició solemnemente la causa de beatificación y canonización del R. P. Angel de Cañete la Real y compañeros Capuchinos, mártires de la fe, que fueron asesinados por las hordas rojas en agosto de 1936, en la ciudad de Antequera.

Presidieron el acto los Excelentísimos y Reverendísimos señores doctor don Angel Herrera Oria, obispo de la Diócesis y su auxiliar doctor don Antonio Anoveros. Asistieron los muy ilustres señores Cancilleres doctor don Angel San Vicente Huertas; Licenciado don Justo Novo de Vega, Archivero y don Antonio Yáñez Jiménez. Estos dos señores canónigos son promotor de la fe o fiscal, y notario, respectivamente, así como el señor obispo auxiliar es el juez delegado del Tribunal.

También asistieron, el muy reverendo Padre Rafael María de Antequera, ex Provincial de los PP. Capuchinos, que actúa de vicepostulador general; comisiones del Excmo. Cabildo Catedralicio y del Ilustrísimo Cuerpo de Beneficiados, así como la Rvdma. Madre Carmela del Niño Jesús; Superiora General de las Terciarias Franciscanas de la Sierva de Dios, Madre Carmen, y su secretaria Madre Fundadora M. Cecilia de San José y algunas señoras. Asimismo asistieron los señores don Francisco Ruiz Burgos, primer teniente alcalde y jefe comarcal del Movimiento de Antequera; don Rafael Blázquez Bores, magistrado; Superiores de varios Conventos de Capuchinos de Andalucía y otras representaciones, entre los que figuran varios testigos que informan en la causa.

Los mártires Capuchinos cuyo proceso de beatificación se ha iniciado con el expresado acto, son siete.

El muy reverendo Padre Luis de Palencia, ex Provincial, quien fué perseguido por los rojos en una primera entrada en el Convento y se fracturó una pierna. Cuando auxiliado y en una camilla de la Cruz Roja era conducido a un sanatorio, las turbas volcaron la camilla y lo asesinaron después de llenarlo de improperios.

El día 6 de agosto los rojos asaltaron el Convento, hicieron salir a los religiosos, dejando sólo a uno al cuidado de los alumnos seráficos; y delante del triunfo de la Inmaculada, existente en la Plaza anterior al Convento, los fusilaron, presenciando el horroroso cuadro una multitud de hombres, mujeres y niños que vociferaban con soeces injurias a los religiosos.

Estos fueron el reverendo Padre Angel María de Cañete, guardián del Convento y director del Colegio Seráfico; el vicario del mismo, reverendo Padre Gil del Puerto de Santa María; el profesor del Colegio, reverendo Padre Ignacio de Gaidacano y Fray José de Cauchina, corista; y el lego Hermano Fray Crispín de Cuevas Bajas. Por último, otro lego, el Hermano Pacífico de Ronda, que había sido aprisionado, fué puesto en falsa libertad, para perseguirle a tiros por la calle.

Es oportuno recordar que también durante el dominio rojo en esta ciudad fueron asesinados un religioso Trinitario y siete sacerdotes. Víctimas fueron, además, unas sesenta personas en la población y treinta en el campo, figurando en ese número los varones de varias familias, en un sistemático exterminio de las mismas, ordenado por los marxistas después de haber incendiado una veintena de edificios de la población.—Cifra.

CARROS AGUILAR

amplia su negocio en trabajos de carrocería

AVENIDA SANTANDER, 19

Nuevo Secreterio del Juzgado de Astudillo

Madrid, 27.—En virtud del concurso han sido nombrados los siguientes secretarios de Juzgados de Primera Instancia e Instrucción:

Don José María Moreno Gonzalo, de Cieza; don Pedro García Moano, de San Roque; don Antonio Beltrán Pelayo, de Los Llanos; don Alberto Merino Cañas, de Daimiel; don Miguel Molina Cusue, de Livenza; don Víctor Oso'aza Herrero, de Arnedo; don Alfonso Pedredo Lucas, de Tordesilla; DON VICTORIANO FUENTES PINTO, DE ASTUDILLO; don Antonio Vaquero Muñoz, de Icos; y don César Gómez de la Serna y Núñez, de Purchen.—Cifra.

Tenga su coche siempre bien reparado y protéjalo con la pintura americana DUCO DUPONT, de gran duración, conservando buen brillo y belleza de color

FELIX GARCIA

Avenida General Goded, 27

Siguen las fiestas en Santiago de Compostela

Ha llegado el ex Rey de Italia, Humberto de Saboya

Santiago de Compostela, 27. — Continúan celebrándose con toda brillantez en honor del Apóstol Santiago, diversas fiestas. Anoche, en la Plaza de la Quintana, rebosante de público, la Compañía de teatro Lope de Vega rindió un homenaje póstumo a la memoria de don Jacinto Benavente, representando la obra "Los intereses creados". Los grupos de Coros y Danzas de Granada, Teruel y El Ferrol del Caudillo, dieron un brillante festival en los Paseos de la Herradura.—Cifra.

HUMBERTO DE SABOYA EN SANTIAGO

Santiago de Compostela, 27. — Procedente de La Coruña, ha llegado el ex rey de Italia, Humberto de Saboya, acompañado de su secretario particular. Humberto de Saboya acudió al Palacio Arzobispal para cumplimentar al Arzobispo de Santiago, doctor Quiroga Palacios. Después se trasladó a la Basílica y asistió a la Misa de Pontifical, que ofició el Obispo de Mondoñedo, y que fué presidida por el Cardenal Quiroga Palacios y por el Cardenal Arzobispo de Tarragona, doctor de Arriba y Castro. El ex rey de Italia lucía en su pecho el emblema de peregrino. Ganó el jubileo del Año Santo y dió el tradicional abrazo a la imagen del Santo Apóstol.—Cifra.

PEREGRINOS DE REGRESO

Santiago de Compostela, 27.—Han salido para Madrid, después de asistir a las solemnidades jacobeas, los Arzobispos de Ruan y Caracas.

Con dirección a Fátima han salido los peregrinos ingleses que preside el Obispo Auxiliar de Westminster, y acaban de ganar el jubileo del Año Santo.—Cifra.

TEATRO PRINCIPAL

Presenta

El Viernes 30 de Julio de 1954

"Postales de España"

Compañía de Revistas "Folklórica"

DIRECTOR:

PEREZ DE LEON

El famoso artista de la Pantalla Y en la que figuran los notabilísimos artistas

MANUEL FORTUNA

e

ISABEL OLAYA

y 58 artistas primeras figuras en su género

¡No es alarde publicitario!

Es el espectáculo más grande en todos los órdenes, de cuantos vió

Continúan en San Sebastián las Conversaciones Católicas Internacionales

San Sebastián, 27. — A las diez de la mañana, ha comenzado la segunda sesión de trabajo de las conversaciones católicas internacionales de San Sebastián, presidida por el director de debates y secretario de las mismas, señor Santamaría.

La primera parte de la sesión se ha dedicado a puntualizar la distinción entre los distintos grados o géneros de sumisión a los mandatos de la Iglesia. Primero se distinguieron los mandatos de la Iglesia en cuestiones de infalibilidad, en que manda dogmáticamente, igual si se trata de materias de fe que de costumbres. Este tipo de mandato reclama sumisión de fe y se discutió si este tipo de obediencia es así propiamente o se trata de un mero asentimiento a la verdad. Dominó la idea de que se trata de una verdadera obediencia perfecta y, desde luego, la insumisión en estos casos se identifica con la herejía, los mandatos de la Iglesia en acciones en que ésta no manda con infalibilidad, sino según su prudencia, no se refieren a cuestiones temporales propiamente dichas sino morales, que se hallan implicadas en las circunstancias de hecho con las que la Iglesia se encuentra. En estos casos hay obligación de obedecer y la insumisión constituye una desobediencia por imprudencia y, por tanto, un pecado más o menos grave.—Efe.

SUIZA A LA VISTA

Pequeña historia del éxito comercial de las "Scooters"

Los fabricantes se inspiraron en las "Motos" plegables que usaron los paracaidistas durante la guerra

BERNA. — (Servicio especial. Prohibida la reproducción).

Durante el verano, las rutas españolas, según mis noticias, se ven llenas de turistas de varias nacionalidades, casi todos ellos "motorizados". Esto mismo ocurre en Suiza, donde el éxito de esas motocicletas de pequeñas ruedas y asiento de plataforma, denominadas "scooter", han alcanzado una difusión sin precedentes en la historia del motorismo.

El lanzamiento de la 'scooter" fué bastante difícil en un corto período inicial. El primer año, los compradores fueron raros. Todavía hace un lustro apenas había en Suiza algunos centenares de "scooters".

Hoy existen más de veinticinco mil motocicletas de este tipo rodando por las carreteras helvéticas. Hay, además cerca de treinta mil bicicletas con motor auxiliar. Es decir, que el éxito obtenido por los vehículos de pequeño cilindro y precio asequible ha sido enorme.

Las principales marcas han sabido hábilmente crear una onda de interés en favor de esos nuevos vehículos de costo reducido. Publican sus propias revistas conteniendo reportajes sobre los "ralliyes" y carreras de resistencia y los diversos concursos que ellas mismas organizan. También se han creado Clubs motoristas que celebran diferentes manifestaciones instructivas y recreativas y excursiones turísticas colectivas con precios muy económicos.

Hay que atribuir también la boga del "scooter" al hecho de que ese tipo de vehículo corresponde muy bien a las necesidades de importantes sectores de la población y al estilo muy moderno que las grandes marcas han sabido adoptar, así como el esfuerzo de la propaganda psicológica en esos mismos sectores.

No obstante, el "scooter" no es de ahora. Ya en 1902, una firma berlinesa, la Heirich & Weber, patentaba una moto de plataforma que puede ser considerada como el antecesor de la "scooter" actual.

Antes de la segunda guerra mundial, Krupp, el famoso fabricante de cañones, que entonces tenía prohibida la producción de armamento, intentó lanzar al mercado una moto del mismo tipo. Pero fracasó desde el punto de vista comercial y, poco después, Hitler absorbió sus fábricas para el rearme alemán. Aunque aquellos primeros modelos tenían la forma de la "scooter" actual, su cilindrada era la de una moto de potencia media: 250 c. c. en general.

Después se realizaron pruebas para reducir poco a poco, la cilindrada, pero el antecedente más directo surgió en el curso de la última guerra mundial, cuando ciertas unidades de paracaidistas fueron equipadas de motos "plegables" que constituyeron, en suma, el prototipo del chasis de la "scooter" actual. Los ingenieros italianos se apoderaron de esta fórmula y la perfeccionaron en vista de su utilización civil, dándole especialmente en el aspecto exterior la línea aerodinámica que tanto ha contribuido para su aceptación por el público.

ARGOS

ARTICULOS DE ESCRITORIO, EN I. G. DIARIO-DIA

LA BOLSA AL DIA

BOLSA DE MADRID

Madrid, 27.—Se mantiene la paralización y desgana operativa en nuestra Bolsa. La tendencia es sostenida. En el sector de Acciones, las mejoras más importantes corresponden a "El Aguila", con 16 enteros; Banco de España, con 6; Ebro, 5 y Almagrera, 4.—Cifra.

BOLSA DE BILBAO

Bilbao, 27.—Ha abierto la Bolsa su semana con un aspecto más optimista, afianzándose la tendencia firme acusa el cierre de la semana anterior.—Cifra.

BOLSA DE BARCELONA

Barcelona, 27.—En la sesión inaugural de esta semana en Bolsa se registró gran firmeza. Aunque el volumen de operaciones no ha sido muy crecido ,cuantas operaciones se verificaron se hicieron con la confianza del dinero. Faltó antes el papel que el dinero. En el corro de Acciones reaccionaron algo los títulos locales y de arbitraje. En Obligaciones Industriales se operó más que en días pasados y con signo positivo. En Valores del Estado y Fondos Públicos, negocio normal.—Cifra.

BANCO DE SANTANDER

Fundado en 1857

Banca - Cambio - Bolsa

Caja de Ahorros

Mayor Pral., 70. PALENCIA

Las modernas gabardinas los trajes más elegantes y las camisas de postín, siempre en la CASA MARTIN MAYOR, 86

Nuestras crónicas del extranjero

Predicciones a largo y breve plazo

Antes del año 2.000, el cohete Mike caerá inexorablemente sobre el bombardero sin piloto

Wáshington. (Crónica especial de nuestro periódico). — *En un cielo, totalmente vacío de hombres se desarrollará la guerra aérea antes del año 2.000. Y no es esto pura novela fantástica. Los héroes de esas alucinantes batallas existen, así como también las máquinas. Semana tras semana, en el valle arenoso de White Sands, se están repitiendo los ensayos un grupo de cerebros electrónicos informan al piloto humano, esta vez en una cabina sobre la tierra, la altura y dirección del avión adversario. Y con todos estos informes a la mano, el piloto decide el momento oportuno para el ataque. Mueve algunos botones y sale por los aires el cohete teledirigido Nike. Su velocidad ascensional se acelera y al cabo de quince segundos alcanza la velocidad de dos mil kilómetros a la hora. Pesa una tres toneladas, tiene una altura de tres metros y está compuesto de un doble compartimiento. A los primeros veinte segundos, el primero de éstos se desprende; en él va el motor, que consume el petróleo por toneladas. Desde la pantalla de su cuadro de mando, el piloto controla la carrera del Nike, representado por una luz roja y al mismo tiempo la dirige hacia el blanco, el bombardero enemigo. Y en un cielo, que puede alcanzar alturas de 15.000 metros sobreviene el choque y la explosión espantosa. Tal será la lucha del porvenir. Esta también tendrá sus inconvenientes. La dirección por radio está expuesta a las interferencias y entonces el avión dirigido se vuelve loco y camina en zig zag. Pero de la potencia del aparato transmisor depende la dirección recta y firm edel cohete teleguiado.*

Las hostilidades entre árabes e israelitas son inminentes, según informaciones secretas llegadas al departamento de Estado. Los primeros preparan un ataque simultáneo en el desierto de Gaza, al sur de Palestina; los elementos de la Legión Arabe se encuentran ya en Jerusalén y las tropas libanesas se dirigirán hacia la frontera israeli.

Un portavoz del departamento de Estado ha hecho saber al embajador de Francia en los Estados Unidos, que en caso de crisis en las relaciones franco- americanas, Wáshington no se podría poner frente a los nacionalistas marroquíes, por no perjudicar la situación de las relaciones entre Marruecos y Norteamérica, lo cual podría originar graves peligros para las bases aéreas yanquis, establecidas en el protectorado.

El Rey Seud de Arabia hará pronto una visita oficial a Bonn, a más tardar para el mes de Septiembre, con el fin de firmar un acuerdo de colaboración económica con el Gobierno de la República Federal alemana. Esta confidencia ha causado manifiesta inquietud en Londres, que vive pendiente de la competencia con la industria germana.

El General Bedell Smith va a abandonar su puesto de su Secretaría de Estado. Su salud es muy precaria y quiere pedir el retiro absoluto de la política. Para ocupar este puesto, se habla de Douglas Dillon, actualmente embajador de los Estados Unidos en Francia.

Charles Lindberg, hoy General del Ejército del Aire, el famoso piloto del salto al Atlántico, pronunciará en estos días un discurso sobre la necesidad de dispersar la industria americana, a fin de evitar su destrucción en caso de ataque aéreo.

El Gobierno argentino prepara una ley, la cual permitirá rescatar a las sociedades alemanas las empresas que les fueron confiscadas después de 1935. El precio se ha fijado en un dólar.

UBALDO DE LEON

Norteamérica suspende la exportación destinada a Indochina

Wáshington, 27. — El Departamento de Comercio, ha suspendido todas las licencias de exportación destinadas a la región de Indochina que, en virtud del acuerdo de Ginebra, se ha convertido en comunista.

No obstante, dice que se estudiarán de forma especial las exportaciones destinadas al enclave Hanoi-Haifong, hasta la evacuación del mismo por las tropas de la Unión Francesa.

Continúan en vigor las licencias de exportación con destino a Cambodia, Laos y el resto del Vietnam.—Efe.

Movimiento rebelde en Costa Rica

Los revolucionarios entablan una violenta batalla con fuerzas del Gobierno

San José de Costa Rica, 27.—Fuerzas del Gobierno y rebeldes han tenido un encuentro, entablándose una violenta batalla, después de la cual, los revolucionarios huyeron, dice hoy un comunicado del Gobierno. Añade éste que los rebeldes dejaron varios muertos y gran número de heridos sobre el campo de batalla, mientras que las fuerzas leales tuvieron una baja.

No se da en el comunicado oficial la fecha en que se desarrollara la batalla. "El movimiento se considera terminado", dice finalmente el texto.—Efe.

Importante redada de sospechosos en Túnez

La policía francesa ha detenido a muchos posibles terroristas

Túnez, 27. — La Policía ha detenido a primera hora de hoy, a varios sospechosos de actos terroristas, en el barrio indígena local, a la vez que llegan nuevas noticias de violencia en el Marruecos francés. La redada, calificada de importante operación policíaca, se ha hecho en busca de terroristas con arreglo a la información recibida en el curso de una investigación sobre el reciente asesinato del coronel Víctor de Benoit de la Peillonne.

En Susa, los terroristas han arrojado una bomba al patio del edificio ocupado por el cuarto Regimiento de Infantería de Túnez. No hubo heridos y la policía detuvo luego a tres hombres.

En Sfax, la policía ha cerrado todas las tiendas y restaurantes en el barrio indígena, donde un joven soldado resultó muerto por un individuo desconocido.—Efe.

Normas reguladoras de personal

Para las Compañías de ferrocarriles deficitarias

Madrid, 25. — Un Decreto de la Presidencia del Gobierno dicta normas reguladoras para la supresión de personal en las Compañías concesionarias de Ferrocarriles de uso público. Dispone que cuando la situación deficitaria de una Empresa haga aconsejable el levantamiento de todas o de algunas de las líneas que aquélla explote, las direcciones generales de Ferrocarriles y trabajo, instruirán el oportuno expediente en el que a propuesta de las empresas, si no se tratase del levante total de sus líneas, y previo informe del Sindicato Nacional de Transportes se determinarán los agentes a quienes haya de afectar la medida, si el cese no es total, y se fijarán las indemnizaciones a percibir por los mismos.

El personal afectado tendrá derecho al percibo de una indemnización que consistirá en mensualidad y media por cada uno de los cinco primeros años de servicios prestados en la Empresa; mensualidad y cuarto por cada uno de los diez siguientes y tres cuartos de mensualidad por cada uno de los años sucesivos. En el caso de que se trate de una reducción parcial de personal, subsistiendo la Empresa, se concederá opción al trabajador afectado entre percibir íntegramente la indemnización que se establece, quedando totalmente resuelto su contrato de trabajo o el 50 por 100 de aquélla, quedando en situación de excedencia forzosa en su categoría, continuando durante la misma, a efectos del régimen de previsión mutualista, en iguales condiciones que si estuviese en activo. El excedente forzoso tendrá derecho a ocupar la primera vacante que se produzca en su propia categoría profesional; también si no se produjese dicha vacante, podrá ocupar plaza de categoría inferior para la que estuviese capacitado, siempre que no existiesen agentes en activo o en excedencia forzosa con derecho a ello. Si, como consecuencia del levante de líneas hubiera de cesar algún agente que viniera disfrutando de vivienda, tendrá derecho a permanecer en ella un período de un año, a contar del momento en que se hubiese acordado el levante, siempre que dicha vivienda no se precise en lo sucesivo para el servicio ferroviario.—Cifra.

31 pesetas quintal métrico, precio máximo de los fabricantes de harina por grano molturado

Madrid, 26.—El Ministro de Agricultura ha dispuesto que apartir del 21 de julio actual, el precio máximo que los fabricantes de harina podrán percibir por cuintal métrico de grano molturado a los agricultores con destino a su reservas de consumo, será el de 23 pesetas al que hay que añadir las ocho pesetas del cánon comercial del Servicio Nacional del Trigo. Por lo que resultará un precio de 31 pesetas quintal métrico, teniendo los agricultores derecho a retirar de las fábricas la harina y subproductos de molinería y quedando a favor de los industriales los restos de limpia.—Cifra.

SUPERIOR COSECHA EN LA PALMA DEL CONDADO (HUELVA)

La Palma de Condado (Huelva), 27. —La cosecha de trigo rebasará a la de los años anteriores, ya que en una superficie sembrada de 620 hectáreas se espera recoger 11.500 quintales. En cambio, los granos bastos, como avena y cebada, han estado muy endebles, pues las 300 hectáreas sembradas han dado una producción global de 2.750 quintales.

En los frutos de verano destaca en gran manera las brevas, cuyo precio ha oscilado entre 1,50 y 0,50 pesetas el kilo. Las plantas de verano por la falta de lluvias, presentan un mal aspecto y se presenta mal la exportación de melones a las capitales andaluzas, que son gran consumidoras.—Cifra.

COMO NADIE

BODAS, BANQUETES, COMIDAS

RESTAURANTE "GRAN VIA"

LA GUERRA FRIA SE HACE CALIENTE

Graves incidentes en el mar de la China

Bombarderos norteamericanos derriban dos cazas comunistas

Churchill convoca urgentemente a su Gabinete

Orden a los norteamericanos de disparar en cualquier provocación

PROTESTA NORTEAMERICANA

Washington, 27. — El departamento norteamericano de Estado actúa con extraordinaria rapidez para cursar una protesta oficial al Gobierno de la China roja por el reciente incidente de las proximidades de la Isla de Hainan.

Círculos bien informados asegura que una nota diplomática redactada en términos muy enérgicos estará preparada dentro de dos o tres días como máximo. Se dice que en ella se condenará a la China roja por haber atacado a los aviones de la flota estadounidense cuando volaban sobre el mar de China en busca de supervivientes de un avión británico de pasajeros, que fué derribado el viernes pasado por "cazas" comunistas.

Se espera también que en la nota se pida una indemnización en metálico por los tres norteamericanos que fueron muertos y los tres que resultaron heridos cuando el avión británico cayó al mar.

Para subrayar la firme determinación de EE. UU. de no dejarse intimidar por ataques de los comunistas el mando de la flota norteamericana ha ordenado que por los portaaviones "Hornet" y "Phillippine" sea continuada la búsqueda de supervivientes del avión comercial hasta que todas las posibilidades hayan sido agotadas.

Tienen órdenes de estar dispuestos a contestar inmediatamente si los rojos se interfieren. Los bombarderos que derribaron a los "cazas" comunistas procedían de los portaaviones, como ya ha sido anunciado.

El almirante Félix B. Stupm, comandante en jefe de la flota del Pacífico ha declarado que la futura acción de los comunistas dependerá de las "molestias que deseen recibir".

Los funcionarios declaran en privado que la exhibición de fuerza serviría para incrementar el prestigio norteamericano en Asia en un momento en que está resentido a causa de la victoria que los rojos se apuntaron en Indochina al conseguir el "alto el fuego".—Efe.

COMENTARIOS DEL "DAILY HERALD"

Londres, 27. — "La guerra fría— dice el "Daily Herald" al comentar los incidentes aéreos en la Isla de Hainan— es un estado de tensión tal que cualquier nuevo chispazo puede provocar la llama de la guerra. Un "Skymaster" es derribado, elementos civiles son muertos en un acto de inexcusable brutalidad. Los aviones norteamericanos en busca de supervivientes se enzarzan en un incidente. La guerra fría se hace caliente. Para el pueblo británico el asunto es si la excusa china es verdadera y su objetivo real debe ser el de suavizar la tensión".—Efe.

COMENTARIOS DE LA PRENSA NORTEAMERICANA

Nueva York, 27.—El "New York Times", comentando los incidentes del mar de China, dice hoy que la China roja está tratando evidentemente de apaciguar a los ingleses y de injuriar a los norteamericanos. "El punto crítico de todo el episodio es evidente. Si los aviones norteamericanos, en una misión legítima en un territorio legítimo, son atacados, deben, y ciertamente lo han hecho, defenderse. Esto no quiere decir que estamos haciendo la guerra a la China roja; quiere decir que no tenemos por qué estar indefensos y permanecer estoicos ante una arrogancia calculada. Tenemos toda la razón para defender la libertad del salvamento", agrega el periódico. Dice luego que la explicación de Pekín de que en el derribo de un avión de línea británico fué un error "suena un poco a falso", pero la excusa bien acompañada de una oferta de considerar la cuestión de indemnización, que era una gran concesión, teniendo en cuenta el actual modo de pensar de Pekín. Evidentemente, los chinos comunistas esperan ablandar a los británicos y mantener a los norteamericanos ofensivos con la esperanza de destruir su importante alianza".—Efe.

CHINA ESTA TRATANDO DE INCITAR A LA GUERRA A ESTADOS UNIDOS

Washington, 27.—El senador William Fulbritht ha pedido una investigación para determinar si el ataque rojo chino contra dos aviones de socorro norteamericano significa que China está tratando de incitar a los EE. UU. a la guerra.

Las tripulaciones de los aviones de los EE. UU. en la zona afectada volaban con órdenes de "contestar inmediatamente" si eran atacados por aviones rojos. Fulbrithth dice que "si el ataque ha sido deliberado y los comunistas desean la guerra, la tendrán. Esta nación no retrocederá ante un desafío".

En círculos informados se dice que los altos consejeros del Presidente Eisenhower creen, en general, que el incidente no conducirá a la guerra, incluso aunque los bombarderos y ataque de la flota derribaran dos cazas comunistas en el mar meridional de China y las relaciones entre Estados Unidos y la China roja hayan caído en su más bajo nivel. Despues de Corea, los expertos indican que ha habido una larga serie de incidentes de avión Este-Oeste, que han producido acusaciones y contraacusaciones, pero ninguna acción seria se produjo, que provocara un conflicto militar de importancia.

Fulbritht es miembro destacado de la Comisión de Relaciones Exteriores del Senado y ha declarado que él también muestra reacción a creer que China comunista desee la guerra, aunque ha añadido que no puede descartarse la posibilidad de que Pekín ordenase deliberadamente el ataque. Ha pedido la administración que utilice todos sus recursos para averiguar si el asalto había sido "autorizado" o simplemente era error de algún mando".—Efe.

ORDENES DE DISPARAR

Hong Kong, 27. — Aviones de reacción de Marina norteamericana, con órdenes de disparar en cuanto se produzca la menor agresión, han escoltado a los aviones de transporte norteamericanos a través de la zona peligrosa de la isla de Hainan en poder de los comunistas chinos.—Efe.

SILENCIO EN PEKIN

Hong Kong, 27.—Radio Pekín no ha divulgado todavía comentarios en torno al grave incidente registrado frente a la isla de Hainan y en el que "dos cazas" rojos fueron derribados por aviones norteamericanos que habían sido atacados. La emisora dedicó todos sus comentarios a la estancia del Jefe del Gobierno en Varsovia, Chu En Lai.—Efe.

REUNION DEL GOBIERNO INGLES

Londres, 27. (Urgente). — El jefe del Gobierno, Sir Winston Churchill, ha convocado al Gabinete británico para estudiar la grave situación creada a consecuencia del incidente del mar de China. Se cree que Eden hará una nueva declaración en la Cámara de los Comunes, sobre esta cuestión, ante el desarrollo de los acontecimientos.

La preocupación inglesa sobre la situación en Extremo Oriente, que parece empeorar por momentos, se refleja claramente en la atención que prestan al asunto los diarios de la mañana.—Efe.

PROPONEN UNA CONSULTA A MAC ARTHUR

Washington, 27. — El senador republicano Dwoshak, ha propuesto que el presidente Eisenhower consulte al general Douglas Mac Arthur sobre los problemas que ha suscitado el tiroteo entre los aviones norteamericanos y los de la China comunista, en el mar de la China. Añadió dicho senador en un discurso en el Senado, que Mac Arthur «conoce los pueblos asiáticos y cómo opera el comunismo en Asia, ya que sus puntos de vista podrían ser de gran valor para administración en los cruciales días que se avecinan.—Efe.

CAZAS COMUNISTAS SIGUEN A UN AVION FRANCES DE PASAJEROS

Honkkong, 27. — Cuatro cazas comunistas, que se supone sean chinos, han seguido a un avión de pasajeros francés, fuera de Saigón, y, según se informa, no hicieron fuego sobre él.

La tripulación de un Constellation de la Air France, que ha llegado a ésta, procedente de Saigón, dice que los cazas rojos siguieron a su aparato por espacio de tres minutos.—Efe.

DECLARACION DEL VICEPRESIDENTE FILIPINO

Manila, 27. — El incidente aéreo sobre el mar de China, puede conducir a la guerra, ha declarado el vicepresidente de la República y ministro de Asuntos Exteriores, Carlos P. García.

Declaró que el incidente muestra de manera clara cuál es la situación en el Sureste asiático, cada vez peor. «No quisiera ser un profeta de desastres —dijo— pero nadie puede decir lo que va a suceder. La guerra siempre estalla por una cosa pequeña».

Añadió que al derribar los dos aviones rojos ayer, los Estados Unidos han utilizado el único lenguaje que los comunistas pueden comprender: el de la fuerza». «No creo—continuó diciendo—que los Estados Unidos provocarán una lucha decisiva militar con la China roja, pero estoy seguro de que la protección de Formosa contra un invasión comunista china, es una de las cosas que Norteamérica trata de cumplir».

Aseguró igualmente que tenía entendido que los Estados Unidos habían enviado un tercer portaaviones para unirse a la búsqueda de posibles supervivientes del Savkaster derribado el viernes pasado a la altura de la isla de Hainan, en el que al parecer ha habido diez muertos. Afirmó, por último, que Estados Unidos toman toda clase de precauciones, porque saben que hay muchos submarinos soviéticos en aguas del Pacífico.—Efe.

PSICOSIS DE GUERRA

Honkong, 27. — Un avión «Costellation» de la «Air India», ha llegado a Hongkong, procedente de Bankok. Su capitán, J. B. Mi Mistery, declaró que vió cuatro aviones de reacción negros, a unas 80 millas a la altura de Hainan, a las cinco y media de la mañana. Añadió que dos de los aviones en cuestión, volaron cerca del Constellation.—Efe.

MAS COMENTARIOS DE LA PRENSA BRITANICA

Londres, 27. — La Prensa británica coincide en que los aviones norteamericanos estaban en su derecho al derribar a dos «cazas» chinos frente a la isla de Hainan, pero algunos diarios advierten que otros incidentes de naturaleza semejante, podrían conducir a una tercera guerra mundial.

El «Daily Mirror» titula así la información: «¿Quién es el que aprieta el gatillo?». «¿Es Norteamérica?». Manifiesta en su editorial que no se puede precisar quien es, pero que es de esperar que terminen tales despiadados incidentes, porque pueden echar abajo todo lo que se ha logrado en beneficio de la paz. No hay duda—añade—que los comunistas han sido en esta ocasión los primeros en disparar. Todo el mundo está decidido seguramente a evitar una guerra caliente, pero estamos cansados de la guerra fría y los nervios están en tensión. Todos los incidentes que podían haber desencadenado una tercera guerra mundial, han sido provocados hasta ahora por las potencias comunistas. Ya han sido demasiados».

El liberal «News Chronicle», dice que las excusas chinas sobre el incidente que podrían haber del Skynaster, han sido «raídas y adecuadas», pero añade que deben ser tomadas medidas para asegurar que semejantes tiroteos no se produzcan en el futuro. El peligro de una guerra universal está tanto en la acción de un insensato dispuesto a abrir fuego como en las maquinaciones de los estadistas. El choque en el que aviones norteamericanos de salvamento se vieron obligados a derribar dos cazas camunistas, ha sido lamentable. Los norteamericanos han tenido mucha razón en defenderse y nos ha complacido que tuvieran éxito. Sin embargo, es inquietante saber que se ha dado a las fuerzas norteamericanas en el Pacífico la orden de disparar a la menor provocación. Esta clase de órdenes es peligrosa».—Efe.

Argentina conmemora el segundo aniversario de la muerte de Eva Perón

EVA DUARTE DE PERON

Buenos Aires, 27.—(Madrugada).— La nación argentina ha conmemorado el segundo aniversario de la muerte de Eva Perón, esposa del presidente.

A las 8,25 minutos de la tarde, hora de la muerte de la señora de Perón, los servicios públicos y de transporte cesaron durante cinco minutos.

A continuación, un gran desfile con antorchas partió del corazón de Buenos Aires, hacia la sede de la Confederación General del Trabajo, en donde, temporalmente, descansan los restos de Eva Perón, hasta que sean trasladados a su monumento, depositándose gran cantidad de coronas de flores.

El presidente Perón, acompañado de los miembros del Gobierno y altos funcionarios, asistió en la Basílica de San Francisco a una solemne misa en sufragio del alma de Eva Perón.

Se ha puesto en circulación un sello de Correos conmemorativo y se ha publicado un indulto para presos por delitos menores.—Efe.

Comienzan las conversaciones entre Syngman Rhee y Eisenhower

Washington, 27.—A las tres de la tarde comienzan en la Casa Blanca las conversaciones entre el presidente Eisenhower y el presidente Syngman Rhee.—Efe.

Colaboradores de DIARIO - DIA

LA VUELTA A LA TRIBU

Por M. CIRIQUIAIN GAIZTARRO

Ignoro si la civilización ha alcanzado ya su máxima madurez, pero es indudable que se observan en ella síntomas de regresión, evidentes, como si lograda la cima hubiera iniciado su descenso al llano. Todos hemos visto, durante los últimos veranos, numerosos turistas que, huyendo de los cómodos medios de transporte que les brindaba la depurada civilización de nuestros días, viajaban andando, con sus pasados bagajes a la espalda, en un auténtico nonadismo primitivo. Cuando llegaba la noche, armaban la tienda que llevaban plegada en la mochila, acampaban bajo la luz de las estrellas y, a la madrugada, levantaban el campo para renudar la marcha. Hasta ahora eran extranjeros, en general, pero no tardaremos en ver españoles enrolados en ese extraño peregrinaje. Las costumbres y prácticas sociales, lo mismo que el tifus son muy contagiosas. Por lo pronto, la Delegación Nacional de Deportes ha publicado un Reglamento que regula minuciosamente el establecimiento del camping en España.

Es él, precisamente, el nervio del problema. Antes de que se propagara este turismo al aire libre, cuando un grupo de amigos iba a pasar un par de días al monte, bajo una tienda de campaña, como era la única que se instalaba en el paraje, podía ser instalada en la forma y manera que más conviniera a los excursionistas, que quedaban dueños absolutos del lugar. Pero ahora es muy distinto. Las tiendas brotan en el monte por docenas, igual que las setas. Cualquiera que haya ido en estos últimos veranos a pasar el día a Biarritz, pongo por caso, habrá visto en La Negresse, en la Chambre d'amour y en otros rincones cientos de tiendas agrupadas en densos poblados.

Y es el número quien crea la dificultad. Mientras uno está solo puede hacer lo que quiera, siempre que haga lo que deba. No molesta a nadie. Pero cuando el uno se multiplica y se convierte en cien, doscientos o quinientos, la cosa cambia por completo. Lo primero que hace falta es un orden que regule el conjunto; después, unos servicios públicos que cumplan a la comunidad: agua, luz, evacuatorios, etc., etc. La Sociedad no puede abandonar a sus hijos aunque huyan de ella. Recuerdo como poblado típico a estos efectos el de La Chambre d'amour, en Anglet. Había cientos de tiendas. Siendo tantas no se podían montar de cualquier modo. Y en efecto, el jefe de tribu, un gendarme de la municipalidad, velaba porque se colocasen alineadas con regularidad, formando calles que hicieran posible la circulación. Pero esto no bastaba; un poblado no es solo geometría, es estadística también: hay que saber quiénes lo integran, que pudiera haber algún indigno. Y el jefe de la tribu, consciente de sus deberes registraba los nombres y apellidos de cada uno de los moradores, formando un verdadero padrón. Como tampoco podía permitir que se molestaran unos a otros, reglamentó el horario de funcionamiento de los aparatos de radio que los turistas habían llevado para su solaz y dispuso dónde, cuándo y cómo podían dejar las cáscaras de huevo, peladuras de patata y demás residuos de la comida diaria. Es decir, que acabó por redactar una Ordenanza, la Ley de la tribu, que regulaba la vida, costumbres y actividades de sus componentes.

Y aquí nace la verdadera paradoja. Porque resulta que el hombre, después de muchos siglos de lucha esforzada y tenaz para conseguir un orden social aceptable y una casa con ascensor, calefacción, aire acondicionado y otras zarandajas, se siente incómodo, molesto, de tanta civilización y se va al campo, huyendo de ella, para compenetrarse con la naturaleza, como si quisiera rejuvenecer no en su propia edad sino en la de la estirpe. Y, al llegar a él, se encuentra con un gendarme que lo empadrona de nuevo, le marca el emplazamiento y orientación de su tienda y le entrega la copia de una Ordenanza, acaso más severa que la municipalidad de su pueblo, a la que ha de ajustar todos sus actos.

Y es que con la civilización no se puede jugar. Una vez que se la conquista es imposible abandonarla, y si queriendo huir de ella nos echamos al campo, tratando de acogernos a un supuesto derecho de asilo en la Naturaleza, nos sale al paso para imponernos su ley. Es inflexible.

Exclusivo para EL DIARIO PALENTINO - EL DIA DE PALENCIA

(Prohibida la reproducción)

Se reciben noticias de nuevas violaciones del territorio portugués en la India

En Goa se prepara una manifestación de adhesión a Portugal

Lisboa, 27. — El ministro de Negocios Extranjeros portugués anuncia en un comunicado que el día 15 de Julio desembarcaron en la pequeña isla portuguesa de Angediva, al Sur de Goa, cerca de cuarenta individuos de la Unión India, treinta de los cuales vestían uniformes. Algunos llevaban escopetas y pistolas y dijeron ser guardias de la Aduana india de Xarwar. Permanecieron ilegalmente en la isla hasta el día siguiente y dijeron que volverían en breve. La Legación portuguesa en Nueva Delhi recibió instrucciones de protestar enérgicamente contra la flagrante violación del territorio portugués y pedir al Gobierno indio que adopte las medidas necesarias para que sea respetado escrupulosamente el territorio nacional de Portugal. La Legación hizo saber que declinaba toda responsabilidad por las consecuencias de las medidas que el Gobierno se verá obligado a tomar si se repiten hechos de esta naturaleza.

El comunicado de Negocios Extranjeros da cuenta, asimismo, de otra violación territorial registrada entre los puestos aduaneros portugueses, Sinquevale y Salei, municipio de Bicholim, cometida por un inspector de Aduanas y dos guardias indios que penetraron ciento cincuenta metros en territorio portugués.

El inspector disparó dos tiros contra cuatro indios que portaban fardos e intentó detenerlos e incautarse de la carga. Acudió la policía local y el inspector y los dos guardias se retiraron. La Legación lusitana en Nueva Delhi ha recibido orden de protestar también contra este hecho y pedir explicaciones al Gobierno de la Unión India sobre las instrucciones dadas al funcionario aduanero.

Por su parte, el ministro de Ultramar ha hecho públicos algunos gestos heroicos registrados en Dadra. Las mujeres de la aldea, al enterarse de la muerte del primer guarda defensor de dicha localidad, acudieron en masa a la carretera para ver el cadáver, lo que no consintieron los asaltantes indios. Los cuerpos de las víctimas portuguesas fueron después piadosamente sepultados por los hermanos de la Misión católica de Dadra.

El Gobierno de Damao informa que en este distrito existe hasta ahora la más absoluta calma. La población se mantiene serena.—Efe.

MENSAJE DEL PRETENDIENTE A CRAVEIRO LOPES

Lisboa, 27.—Al tener conocimiento de los actos de agresión contra Portugal perpetrados por la India, el pretendiente al trono de Portugal don Duarte Nuño de Braganza, envió un mensaje al presidente del Consejo Oliveira Salazar, expresándole que comparte la profunda indignación nacional y ofreciendo sus servicios incondicionalmente en esta hora dolorosa para el país. Todos mis amigos en Portugal —añade el pretendiente— me acompañan en la voluntad de rechazar la afrenta y se colocan por entero a disposición del Gobierno portugués para defender de todas las maneras la integridad del territorio y la honra de la nación.—Efe.

MANIFESTACION EN GOA

Lisboa, 27.—La comisión de la Unión Nacional de Goa presidida por el diputado Sócrates da Costa, ha acordado enviar un mensaje a los goeses en términos de gran patriotismo. Se sabe que mañana, día 28, se celebrará, patrocinada por aquel organismo, una gran manifestación de protestar contra la agresión en el teatro nacional de Goa.

Se tienen noticias fidedignas de que en Dadra, los ocupantes proceden actualmente a una depuración de tipo soviético. Entre ellos figuran dos conocidos comunistas chinos que siguieron estudios en la Escuela de sabotaje de Taschknt, en el Turquestán ruso.—Efe.

CONDUCTA ENGAÑOSA DE LA INDIA

Lisboa, 27. — Un nuevo comunicado del Ministerio portugués de Asuntos Exteriores, relativo a la India, se refiere a la conducta confusa y engañosa de la Unión India, que no justifica el corte de comunicaciones con Dadra y Nagar-Aveli, ni el apoyo a los mercenarios asaltantes de estas aldeas portuguesas.

La Legación portuguesa en Nueva Delhi, ha presentado una nueva protesta por estas agresiones, de las cuales se tienen escasas noticias, dado el referido aislamiento impuesto por los indios. Portugal pide que por lo menos tres delegados portugueses de Damao sean autorizados a entrar en Dadra y en Nagar-Aveli, para establecer contacto con la población portuguesa y poder así enjuiciar la situación en curso. Los delegados serían, además, portadores de una emisora y receptor de radio con destino a las autoridades portuguesas de estos «enclaves», con objeto de ponerse en comunicación con el resto del mundo. El Gobierno de la Unión India no ha respondido a esa nueva solicitud de la Legación portuguesa en Nueva Delhi, la cual acaba de recibir órdenes del Gobierno portugués, para insistir en sus demandas.—Efe.

NUEVAS NOTICIAS

Lisboa, 27. — El Ministerio portugués de Ultramar, anuncia que los indios trataron de saltar la aldea portuguesa de Dapsi, en la zona de Nagar-Aveli. Fueron rechazados por los mismos campesinos allí residentes. En ese momento no había en Dapsi las habituales fuerzas de policía que, en virtud de planes establecidos, se encuentran concentradas en otros puntos.—Efe.

A las ocho de la mañana entró en vigor el acuerdo de tregua en Indochina

Los comunistas de Camboya han recibido la orden de alto el fuego

Hanoi, 27.—El acuerdo de tregua indochino ha entrado en vigor a las ocho de la mañana de hoy.

El alto mando francés dice que todas las unidades franco-vietnamitas han recibido orden de no disparar sus armas inmediatamente, excepto si estuvieran siendo atacadas en aquel momento. Este es el fin oficial de cerca de ocho años de sangrienta lucha, para unos 75.000 vietnamitas norteños.

Las órdenes de «alto el fuego» han sido cursadas por radio y por otros medios, desde los fétidos arrozales del delta del río Rojo a las montañas próximas a la frontera china.

Para el Vietnam central la fecha de alto el fuego es el próximo domingo, así como para el sur del Vietnam el primero de agosto; para Laos el 6 de Agosto y para Camboya el 7 del mismo mes.

Centenares de tropas del Vietnam han desertado durante las horas finales de la guerra en el Vietnam del Norte.

Las tropas francesas han recibido órdenes de mantener sus posiciones con sus armas. Los oficiales de enlace tienen la misión de preparar el paso libre de los convoyes de alimentos y suministros a través de las rutas acordadas.—Efe.

EN CAMBOYA

Tokio, 27. — Radio Pekín ha manifestado hoy que todas las unidades de combate comunistas en Camboya han recibido orden de suspender el fuego a las siete de la mañana del 7 de Agosto. En esta emisión se ha dicho que todas las unidades del Ejércitos «de liberación» de Camboya, así como las de los «voluntarios del Vietminh» han sido informadas del «alto el fuego». Añadió Radio Pekín que, al mismo tiempo, se ha ordenado a todo el personal militar «que permanezca alerta contra los reaccionarios imperialistas y sus lacayos que intenten minar la tregua y la paz».—Efe.

Los alumnos hispanoamericanos

Podrán tener matrícula "condicional" en los centros oficiales

Madrid, 27. — El Ministerio de Educación Nacional ha dispuesto que los establecimientos de centros de enseñanza media, superior, técnica o universitaria, admitirán con matrícula «condicional» a los alumnos nacionales de países hispanoamericanos, Portugal, Brasil y Filipinas, que representan un documento expedido por la Sección de Asuntos Exteriores del Ministerio de Educación Nacional, en el que se acredita que la persona a cuyo nombre figura, tiene incoado expediente de convalidación de estudios realizados fuera de España. Para la formación de dichas matrículas condicionales se exigirán los demás requisitos que se precisan para las matrículas ordinarias de los alumnos españoles y su carácter condicional persistirá hasta que por el Ministerio se dicte resolución sobre la convalidación solicitada. — Cifra.

"L' Osservatore Romano" destaca el Decreto de amnistía firmado por FRANCO

Publica también los solemnes actos de Santiago de Compostela

Roma, 27. — "L'Osservatore Romano" publicó en primera página una amplia información del Decreto de amnistía firmado por el Jefe de Estado Español, Generalísimo Franco, con ocasión del Año Mariano y del Año Santo compostelano. Reseña también el diario los actos celebrados en Santiago con motivo de la festividad del Santo Patrón, destacando la presencia del Generalísimo Franco, de los miembros del Gobierno y del Episcopado español como de los peregrinos franceses presididos por el Cardenal Feltin, Arzobispo de París.—Efe.

Se constituyen las juntas provinciales de electrificación

Madrid, 27.—Por Decreto del Ministerio de Industria se constituye en cada provincia una Junta Provincial de Electrificación que bajo la presidencia del Gobernador Civil, tendrá como funciones preparar un plan concreto de electrificación para llevarlo a efecto en el plazo más breve posible en todos los pueblos de la provincia que carezcan de energía eléctrica o tengan la suficiente señalando un orden de prelación según las necesidades que los miembros permanentes de la Junta juzguen deben ser primeramente atendidas. — Cifra.

Fase final de las conversaciones anglo-egipcias sobre Suez

Antes de veinticuatro horas será publicado el acuerdo

El Cairo, 27.—Se ha levantado el telón en lo que parece ser el acto final de la disputa sobre el Canal de Suez, al iniciarse las reuniones de las delegaciones británica y egipcia, para tratar de resolver las diferencias que aún impiden llegar a un acuerdo.

Al frente de la delegación británica se encuentra el secretario de Estado para Guerra, Anthony Head, quien, según fuentes inglesas ha venido con autoridad para tomar decisiones sobre la marcha.—Efe.

EL ACUERDO

El Cairo 27. (Urgente). — En los círculos diplomáticos se declara que esta noche o mañana será anunciado un acuerdo entre Inglaterra y Egipto acerca de las bases en la zona del Canal de Suez.—Efe.

3 noticias de color

1 Garcías en España y Fernández en Argentina

Buenos Aires. — Según estadística española, los Garcías han superado a los Pérez en la Madre Patria. De sus 29 millones de habitantes, dos y medio llevan el apellido García, siguiendo en orden decreciente los Pérez, Sánchez, Alvarez, Rodríguez y Gómez. Con solo 14 apellidos se puede nombrar al 70 por 100 de la población española.

Comentando estos datos, el periódico «Crítica» ha hecho un estudio comparativo, tomando por base la guía telefónica de Buenos Aires, en la que van en cabeza los Fernández, con 4.000 abonados; siguen los González, Rodríguez y García, que rondan los 3.500; después, los Martínez, con 3.000; los Pérez, con 2.200; los Alvarez, con 1.700; los Sánchez, que no llegan a los 1.500; los Domínguez, con 580; los Gutiérrez, con 550; los Hernández, con 430; los Muñoz, con 360 y los Ramos, con una docena menos.

2 Los ladrones regalan invitaciones

Londres. — Un matrimonio de esta capital, encontró debajo de la puerta de su piso dos entradas para la función más popular. Al regresar del teatro, notaron que habían sido burlados pues encontraron la casa revuelta y notaron la desaparición de alhajas y ropas de gran valor. Sobre una mesa hallaron un papel que decía: «Esperamos que les haya gustado la función».

3 "He vivido 17 años en el harén"

París.—Hasta las odaliscas del depuesto Sultán de Marruecos, se han metido a escritoras. Una de las esposas y después favorita del Sultán, está publicando en la Prensa de esta capital sus memorias con el título de «He vivido 17 años en el Harén». La autora, la bella Hajum, fué la esposa número 34 del Sultán. Cuando destronaron a su amo y señor, al no tener un nuevo esposo, se puso a escribir su vida, para poder seguir viviendo.

INTERVIU FULGURANTE

CON CESAREO GONZALEZ

Por Alfredo Marquerie

—¡Por favor, Cesáreo! —decimos al famoso productor gallego antes de empezar nuestra entrevista—. No nos hable usted de millones de pesetas.

—¿Y luego?...— nos replica atusando sus plateados rizos y frunciendo la poderosa mandíbula y clavándonos sus claros y vivaces ojos celtas.

—Porque eso de los millones aplicados al cine no nos interesa.

—Pero si el cine es fundamentalmente una inversión económica!— responde. Y añade: —Se habla mucho de la protección que en efecto le concede el Estado, pero también conviene recordar que las películas cuando se hacen bien y se difunden por el extranjero reportan a nuestro país beneficios de toda índole, en prestigio y en divisas.

—¿Qué producción cinematográfica prepara con más interés?

—Todas las películas son para mí de igual importancia desde que empecé con "Polizón a bordo" no hace muchos años, film en el que inverti hasta mi última peseta y en el que me lo jugué todo.

—Se le hubiera salido mal...

—Pero salió bien. Y desde ese momento ya no he querido descansar.

Insistimos para arrancar al productor unas afirmaciones concretas sobre alguna cinta inminente y nos habla con gran ilusión de la biografía cinematográfica que hará María Félix: la vida de la famosa Carolina Otero. Ha concedido esta artista su autorización para que algunos capítulos de su historia pasen al celuloide. La película no acabará con la vejez de la artista, para que no resulte penosa, sino que concluirá cuando Carolina llega a la madurez y abandona los tablados.

Aún nos añade Cesáreo que María Félix se ha hecho muy amiga de la Otero para estudiar cerca de ella una versión fidedigna y que ha aprendido maravillosamente el estilo de los bailes y de las canciones de la "Bella Carolina". Será —concluye el gran promotor— una producción sensacional, tan importante para Francia, donde la protagonista triunfó; como para nosotros, que la contamos como paisana... "Fra, o mejor dicho" es de Galicia", dice Cesáreo. Y el acento se le vuelve nostálgico.

(Colaboración de ARGOS en exclusiva).

Información gráfica de la visita del Caudillo a Palencia

(Reportaje de nuestro fotógrafo, Sr. PAYA)

EL MINISTRO DE OBRAS PUBLICAS, EN PALENCIA

El Ministro de Obras Públicas, Excmo. señor Conde de Vallellano, conversa con el Gobernador civil de Palencia, señor López-Cancio y el Capitán General de la VI Región militar, momentos antes de la visita del Generalísimo a la Residencia del Seguro de Enfermedad

OFRENDA SIMBOLICA DE FRUTOS DE LA TIERRA

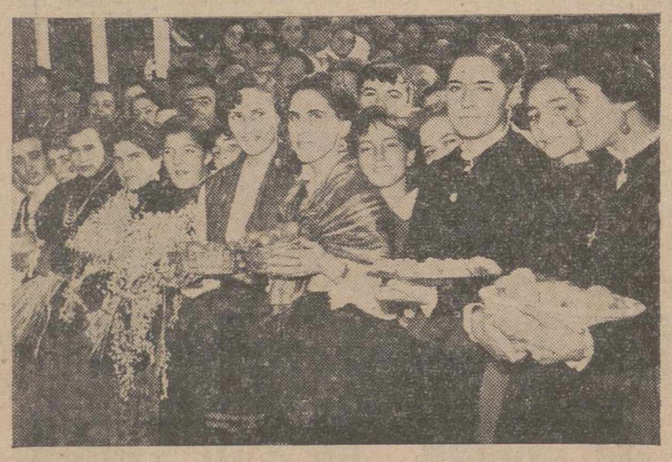

Las muchachas de la Sección Femenina --ataviadas con trajes típicos que realzaban su belleza-- hicieron al Generalísimo ofrenda de los frutos de la tierra, delicado y simbólico homenaje al hombre providencial que ganó la guerra frente a la anti-España y ha consolidado la paz que disfrutamos

LA SOBRINA DEL HEROE COMANDANTE RAMIREZ

Entre las muchachas de la Sección Femenina que ofrendan al Caudillo los frutos de la tierra, figuró una sobrina del héroe palentino, que por su valor legendario ha dado su nombre a la magnífica institución. Dicha señorita aparece en primer término en la fotografía

FRANCO Y SU ESPOSA

Su Excelencia el Jefe del Estado y su esposa, doña Carmen Polo, en el Colegio de huérfanos ferroviarios

La memorable jornada que ha vivido Palencia halla su mejor expresión en el reportaje gráfico de nuestro fotógrafo Payá que con su cámara siguió al detalle todos los acque ayer se celebraron con motivo de la inauguración de la Residencia del «Seguro de Enfermedad» «Lorenzo Ramírez» y del Colegio de Huérfanos de Ferroviarios, con la asistencia de Su Excelencia el Jefe del Estado.

Sólo unas horas permaneció Franco en nuestra capital, pero esas horas tendrán histórica perduración en la retina de cuantos tuvieron la suerte de presenciarlas.

Mas elocuentes que las palabras para dar idea del esplendor y la brillantez de esa fecha inolvidable son estas imágenes apresadas por el objetivo fotográfico y que han de pasar al archivo de las más solemnes efemérides palentinas.

Palencia ha sabido expresar al Caudillo que salvó la Patria su encendido y fervoroso homenaje como gratitud y ratificación del espíritu patrióticos de estas tierras pardas que con el transcurso de los años, no sólo no se extingue, sino que se hace más ferviente al cosechar los frutos de la paz que hicieron posible aquellos gloriosos caídos que, como Lorenzo Ramírez, «héroe palentino», ofrendaron su vida para forjar la grandeza y la unidad de la Patria.

EX-COMBATIENTES DE LA CRUZADA

He aquí un grupo de supervivientes de la gloriosa «Bandera palentina» de Falange, que tuvieron el honor de luchar durante la Cruzada a las órdenes del inolvidable Comandante Ramírez, ex-combatientes que quisieron sumarse al homenaje de adhesión al invicto Caudillo

VISITA A LA RESIDENCIA

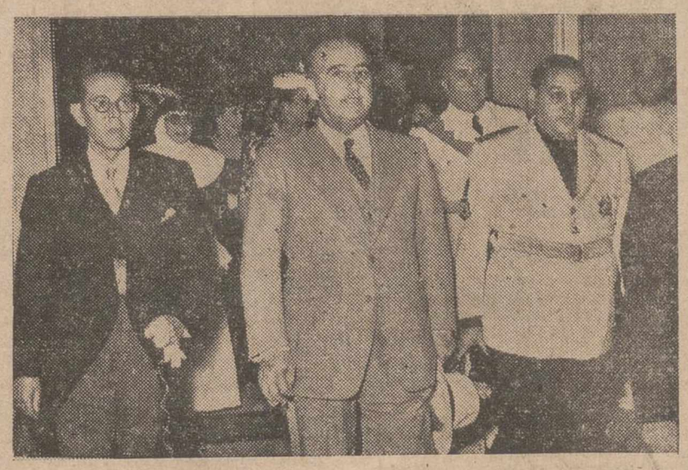

El Caudillo, acompañado del alcalde accidental de la ciudad, señor Pérez de Guzmán, y del Presidente del I. N. I., don Carlos Pinilla, durante la visita a las instalaciones de la Residencia «Lorenzo Ramírez» del Seguro de Enfermedad

TITULO DE HONOR PARA EL CAUDILLO

Como gratitud por la protección dispensada por el Caudillo a los Colegios de huérfanos ferroviarios, que ha hecho posible la soberbia realización de Palencia y otras que están en curso, se hizo entrega a Su Excelencia del título de Presidente de honor de dichas benéficas instituciones, momento que recoge la fotografía

Santiago en su Año Santo

PEREGRINACION DE AYER Y DE HOY

Santiago de Compostela, 24.—(Crónica de José Montero Alonso).

No importa que los peregrinos de hoy lleguen en coche o en avión, sin fatiga en los pies, sin mordeduras de vientos y soles, sin el bordón, sin el traje destrozado por la caminata.

No importa que la vieja estampa sea ya de otro tiempo, el espíritu perviva y la magna densa oleada romera de estos días en torno a la fiesta del Apóstol tiene idéntica fe apasionada que aquellas otras horas en que la estrella de Santiago iluminaba la noche medieval. La imagen clásica del peregrino parece corporeizarse ahora en Santiago. Tal es la intensidad espiritual de estas horas que la ciudad vive.

En la vibración popular de las calles, en la magnificencia litúrgica del gran templo creemos ver al peregrino en su silueta tradicional llamado por la larga travesía apoyando en el bordón iluminado de fe el rostro que curtieron fríos y nombres de montes y llanuras.

Y así se le ve aun físicamente de vez en vez; no hay año en que Santiago no reciba la visita de algún peregrino así vestido, a la vieja usanza. Hábito, bordón, medallas sobre el pecho.

¿Qué culpa, qué arrepentimiento, qué voto se esconde en el alma de ese hombre que llega andando a Compostela, que vive de limosnas, que sueña con el perdón del Apóstol?

Aunque esta imagen sea excepcional en la nueva vida santiaguesa, el espíritu de los restantes romeros es el mismo.

Cambió la indumentaria, pero en la frente de los peregrinos de hoy como en la de los peregrinos de ayer, arde una misma fe, la misma estrella les guía: Una clara estrella cristiana que iluminó las páginas de los santos, los versos de los trovadores y los romances de ciego.

¿Recordáis aquel romancillo popular que a son de zanfona se cantaba en la puerta de la Basílica?:

¿Aonde irá aquel romeiro meo
romeiro aonde irá?
Camino de Compostela
not sei si alí chegara,
os pes leva cheos de sangre
e non pode mais andad...:

«Un rumor apretado, inacabable, llene ahora las calles aportaladas y las nobles plazas antiguas. Una multitud que las horas acrecen afluye en oleadas sin pausa hacia la Catedral. Gentes de Europa y de América, hombres de letras y de armas, estudiantes y campesinos. No se lo dicen unos a otros, pero en el ánimo de todos está tangible aquella figura del viejo peregrino. La animación rumorosa de las y plazas, el latido profundo que la vida catedralicia cobra en estas jornadas del Apóstol, hacen evocar lo que la ciudad fué en los días de las grandes peregrinaciones. El cuadro se anima y corporeiza ante todos».

Unos peregrinos cuenta el Codice Calixtino, cantan al sonido de las cítaras; otro, al de las liras; otros, al de los timpanos; otros, acompañados de flautas; otros, de pífanos; otros, de trompetas; otros, de arpas; otros, de violas; otros, de ruedas británicas y galáicas; otros, de salterios; otros, de diversas clases. De instrumentos músicos. Unos, lloran sus pecados, otros, leen salmos; otros, ofrecen limosnas. Allí se oyen los varios géneros de lenguas, las varias voces y cánticos de los extranjeros. Sus oraciones y vigilias se observan con el mayor celo, pues unos van y otros vienen y todos presentan sus oraciones y sacrificios. Si alguno entra triste, sale alegre, por que allí se celebra una no interrumpida fiesta. Los cánticos continuos atestiguan bien la alabanza y el júbilo, el regocijo y el entusiasmo universales.

Allí van los pobres y los ricos, los esforzados caballeros y los que combaten a pie.

El nuevo peregrino es distinto de aquel otro que «os pes leva cheos de sangre».

No recorre por sí mismo caminos difíciles ni necesita apoyar el fatigado paso en el bordón, pero en él viven las mismas culpas, el mismo arrepentimiento, el mismo anhelo de redención que el romero de los días medievales.

El alma humana es en definitiva igual, siempre con iguales pecados e iguales sueños.

Porque el apóstol le absuelva de esos pecados y dé realidad a esos sueños, reza el hombre de hoy, postrado ante el gran altar.

El romero de nuestro tiempo tiene en torno suyo, como una esencia impalpable que en la Basílica flota el eco de las oraciones infinitas que a lo largo de los siglos flociera allí.

Llantos y esperanzas, súplicas y gozos ascendieron en invisibles columnas, en escalas de fe hacia el discípulo de Cristo.

La larga plegaria de siglos ha dejado en el templo una resonancia misteriosa que acompaña hoy al rezo del hombre de nuestra época, del que reza por sí mismo, por España y por un mundo que amenazan los enemigos de Dios.

A la oración de las actuales jornadas de Compostela, dan alas y fuerza aquellas otras infinitas oraciones que a lo largo de la Historia fueron haciendo aquí ante las reliquias del Apóstol.

José MONTERO ALONSO

TRILLADORAS
MAIBA
Totalmente metálicas con sistemas de aventado y ensaque, disponibles para actual campaña
MANUFACTURAS
AGRO-INDUSTRIALES, S. A.
Divino Vallés, 30. Tel. 27-94-75
MADRID

Deléitese con un buen libro
Pida las últimas novedades a
LIBRERIA
I. G. DIARIO - DIA

EXHIBICION DE GIMNASIA RITMICA

Después del sencillo acto inaugural que fué presidido por Su Excelencia, tuvo lugar una magnífica exhibición de gimnasia rítmica por las alumnas del Colegio de huérfanos ferroviarios, que resultó brillantísima

Maquinaria REMETAL
BARCELONA
Maquinaria en general
Representante en Palencia:
D. LUIS CRUZ CUESTA
H. del Baleares, 14.—Telf. 1971

BAILES POPULARES ESPAÑOLES

En el espléndido marco del jardín del Colegio, las alumnas interpretaron en honor del Generalísimo típicos bailes populares españoles que acreditan la armonía, educación intelectual, física y artística que reciben de las Religiosas salesianas